EL SIGLO

Año LX. — N.o 18.206 PORTE PAGADO Director: PEDRO COSIO Montevideo, Viernes 31 de Marzo de 1922.

INFORMACION TELEGRAFICA MUNDIAL

Servicio exclusivo para "EL SIGLO" de sus corresponsales permanentes en las principales capitales y de la Agência Havas

ESPAÑA

EL GENERAL BERENGUER, EN MADRID

Volverá a ocupar su alto cargo

MADRID, 30 — La llegada del Alto comisario de España en Marruecos, general Berenguer, ha hecho observar toda la atención del público.

El Alto Comisario fué recibido a su llegada en la estación férrea por el Presidente del Consejo de Ministros, los Ministros de la Guerra y Marina, el Gobernador Militar, el Capitán General, delegaciones de oficiales de la guarnición y una enorme multitud de espectadores.

El general Berenguer se trasladó al Palacio Real, con el fin de saludar al Soberano, después de lo cual almorzó con el Presidente del Consejo de Ministros, señor Sanchez Guerra.

Este acto se realizó en forma privada.

La conferencia del general Berenguer con los Ministros se realizó durante la tarde.

Se anuncia que el Alto Comisario piensa volver a Marruecos el sábado próximo.

RESULTADO DE UNA CONFERENCIA

MADRID, 30 Especial—Los Ministros de Estado, señor Fernández Prida, de Marina, señor Ordóñez y de la Guerra, general Olaguer, han conferenciado juntos con el Alto Comisario de España en Marruecos, general Berenguer. A la salida el ministro de Marina, don Mariano Ordóñez y García, ha manifestando que el citado militar continuará al frente de la alta comisaría de España, en Marruecos.

LAS PROXIMAS OPERACIONES

MADRID, 30. — Comunican de Melilla, que el general Sanjurjo está organizando todo lo concerniente para llevar a la práctica nuevos avances, cuyo objetivo será la ocupación del monte Afran.

CIRCULAN RUMORES DE QUE EN BREVE SE REANUDARAN.

MADRID, 30. — Circulan rumores de que muy en breve se reanudarán las operaciones del ejército español en el sector de Alhucemas.

Sin embargo no ha sido posible obtener la confirmación de esta noticia de parte de los círculos autorizados.

En la costa de Marruecos sigue reinando mal tiempo, lo cual dificulta el acercamiento a las costas de los buques de guerra.

ASCENSO DEL INFANTE DON FERNANDO

MADRID, 30. — El rey don Alfonso ha firmado un decreto por el que se asciende a general de brigada al infante don Fernando.

SIGUE EL BOMBARDEO MORO

MELILLA, 30. — No se descarta la posibilidad de nuevos ataques por parte de los moros, especialmente contra el Peñón de la Gomera.

Las últimas informaciones recibidas dicen que en el Peñón de la Gomera existen cuevas suficientes para que por la noche se guarezcan los soldados y los paisanos.

El Peñón está siendo objeto de una vigilancia muy especial, pues se considera muy probable el asalto.

Ante los temoras de un asalto de los nativos al Peñón de la Gomera, se trata de traer a la población civil allí radicada a esta ciudad.

OCUPACION DE POSICIONES

MADRID, 30. (Especial). — Comunican de Melilla, qua las tropas españolas, encontrando escasa resistencia de parte de los moros, ocuparon dos posiciones en el territorio de Beni Said.

Los moros han vuelto a bombardear ayer a Alhucemas y el peñón de la Gomera.

Homenaje a Ramón y Cajal

MADRID, 30 — La junta de homenaje a Ramón y Cajal ha lanzado un manifiesto, dirigido a España y a las naciones hispano americanas, diciendo que todos deben contribuir a la mejor realización de la idea.

Se aconseja en dicho manifiesto que se organice una suscripción con objeto de formar el "Instituto Cajal" de investigaciones biológicas y fundar el premio Cajal para las investigaciones científicas.

Además, propone la publicación de las obras del famoso histólogo.

El sabio Odon de Buen

PROPENDE AL ESTUDIO DE LOS MARES

MADRID, 30 — El Profesor de Mineralogía y de Botánica de la Universidad Central, Sr. Odon de Buen, ha pronunciado un discurso en la Real Sociedad Geográfica, en el cual ha lamentado profundamente el hecho de que España no tome parte en las investigaciones científicas internacionales.

Declaró que el Gobierno no se cuidaba de suministrar fondos con tal objeto y que a menudo vacilaba en enviar delegados a los congresos científicos.

Indicó que es el deber de España el realizar, juntamente con Francia e Italia una exploración del Mediterráneo.

Lamentó también que España y las naciones de habla española se interesan por el estudio del Atlántico y del Pacífico y aconsejó que se establezca una oficina con ese propósito en el Ministerio de Estado con una comisión nacional que designe los delegados españoles a los varios Congresos.

Pidió además la celebración en Madrid de un Congreso Ibero Americano para redactar los planes sobre la futura colaboración.

CUARENTA MIL BAJAS ESPAÑOLAS

LO QUE CUESTA LA CAMPAÑA DE AFRICA

MADRID, 30. (Especial). — El diario "El Imparcial", en un artículo en que estudia la campaña de Marruecos, asegura que esta guerra cuesta a la península la pérdida de 40 mil hombres, que, según el órgano en cuestión, se subdivide en 10 mil muertos y 30 mil heridos.

LA SITUACION POLITICA—DE LA CIERVA CONTRA EL GABINETE—LO QUE ANUNCIA EL SEÑOR CAMBO.

MADRID, 30. — Causó sensación ayer en el Congreso la declaración del exministro, señor La Cierva, quien manifestó que era contrario al aumento de las tarifas ferroviarias, y que se opondría al gobierno en esa cuestión.

Contestóle en forma violenta el jefe del gabinete, señor Sánchez Guerra, rechazando los apoyos condicionales, que crean una situación difícil al gobierno para aprobar los proyectos, incluso el de la fórmula económica.

Los liberales auguran que la vida del gobierno será efímera.

El exministro, señor Cambó, dice que ante el espectáculo de los ataques de las derechas, deben gobernar las izquierdas, para resolver los magnos problemas que tiene ante sí la nación.

LOS DELEGADOS ESPAÑOLES ANTE LA CONFRENCIA DE GENOVA.

MADRID, 30—Los señores Marqués de Villa Urrutia, Garnica y Rodes, hai sido designados para representar a España ante la Conferencia de Génova.

FRANCIA

LAS ORGANIZACIONES SECRETAS ALEMANAS

PARIS, 30—El diario "Le Petit Parisien" publica un despacho de Maguncia anunciando que han sido detenidos varios miembros de organizaciones secretas, acusados de tramar un complot contra las tropas de ocupación.

LOS ACUERDOS DE WIESBADEN

PARIS, 30 — Los delegados asesores de las potencias no representadas en la Conferencia de Paris, se reunieron en la casa del delegado observador de los Estados Unidos, Mr. Bayden, y examinaron la cuestion de la aprobacion de los acuerdos de Wiesbaden, aprobados por la Comisien de Reparaciones, bajo reserva de los derechos de las potencias que no firmaron estos acuerdos.

Varios delegados expresaron el deseo de que se fije próximamente el porcentaje correspondientes a los diversos paises sobre las entregas alemanas, determinándose los límites dentro de los cuales será posible a esos paises celebrar acuerdos idénticos a los de Wiesbaden.

Mr. Boyden presentará de un momento a otro las observaciones formuladas en esa reunión, a la Comision de Deparaciones.

DEBATE FINANCIERO EN EL SENADO

PARIS, 30. — En el Senado, durante la discusión del presupuesto de gastos reembolsables, el Ministro de Finanzas, Mr. de Lasteyrie, declaró que Francia no tiene la intención de inmiscuirse en la administración alemana, pero que el contralor de los aliados sobre ciertos puntos, es absolutamente indispensable.

Añadió que entonces podrá pensarse en emitir un empréstito internacional con el consentimiento de las otras naciones y sin disminución alguna del crédito francés.

Alemania podrá también contraer empréstitos interiores, como hizo Francia en 1871.

El gobierno Francés está resuelto a aceptar la entrega de materias primas a condición de que no perjudique a la Institución Nacional.

Mr. de Lasteyrie demostró las infracciones de Alemania en el dominio de las reparaciones que hacen inevitable para Francia la emisión de un empréstito para la consolidación de su deuda flotante, y que la política de empréstitos no puede continuar indefinidamente.

Por eso es necesario que el problema de las reparaciones sea resuelto.

Es necesario que Alemania pague.

Si Alemania no quiere pagar, la obligamos a hacerlo.

Terminó diciendo que la cuestión de las reparaciones debe ser resuelta antes de emprender la reconstrucción de Europa.

COMIDA EN HONOR DEL DOCTOR ALVEAR

PARIS, 30. — Mr. Guernier ofrece hoy una cena en honor del doctor Marcelo de Alvear, Ministro de la Argentina.

Asistirán a esa demostración, Mr. Auzouy, Ministro de Francia en Montevideo, los diputados señores Auriol, Rollin y Dauriao, el Senador General Taufflieb, y los señores Hielausse, reton, Raymond, Lecuyer, aBrbe y Husson oussaye, director de la Agencia Havas, y esposas.

Propagandas insidiosas

DECLARACIONES DE UN VICE - CONSUL

Los manejo, de un alemán

PARIS, 30. (Especial). — Comunican de Boulogne-sur-Mer que el diario "Le telegramme de Boulogne" anuncia que Mr. Corcoran, Vice-Consul de Norte América, en Boulogne, confirma la noticia según la cual fué objeto le proposiciones de un agente del servicio de propaganda alemana para hacer pasar a la prensa norteamericana mediante una retribución artículos difamatorios para las tropas negras francesas que se encuentran con las fuerzas de ocupación en la región del Rhin.

Estas proposiciones le fueron hechas a Mr. Corcoran hace solo algunas semanas por un agente alemán en Zurich y solicitaba a Corcoran de acudir a reunirse con el en Cote d'Azur, donde dicho agente alemán debía residir durante la reunión de la Conferencia, de Génova, cuya celebración había sido fijada para el día 20 del corriente.

El Cónsul de Estados Unidos en Boulogne-sur-Mer informó a su gobierno de estos hechos.

INGLATERRA

Dos aviadores carbonizados

LONDRES, Marzo 30 (Especial) — Mientras se hallaba volando sobre el aerodromo, de Spritle Gate, se incendió un aeroplano, que piloteaban dos miembros del cuerpo de aviación real. Los pilotos fallecieron carbonizados.

DE LAS TIERRAS DE IRLANDA

UNA GRAN CONFERENCIA

LONDRES, 30—La conferencia entre los representantes del Estado Libre de Irlanda y del Ulster, se inauguró esta mañana a las 11.30, en la Oficina de Colonas.

Presidió la reunión el ministro de Relaciones Exteroiers, Mr. Churchilli, asistiendo a ella, Mr. Arthur Griffith, sir James Craig y lord Londonderry. Estaban tambien presentes sir Hamar Greenwood, Mr. Worthington Evans y el vizconde Peel.

Tan pronto se inició la reunión Mr. Collins se refirió a las agresiones de que son objeto en Belfast, los que apoyan al Sur de la isla, mientras que sir James Craig, hará mencion a los atentados que se llevan a efecto en la frontera."

¿HACIA UNA DICTADURA?

DUBLIN, 30 (Especial) — El corresponsal del "Star", de Londres, dice que, según un anuncio expedido esta mañana, de los cuarteles de Beggarsbush, la convencion realizada el domingo último por los miembros rebeldes del ejército republicano irlandés, debatió la cuestion de la declaracion de la dictadura, pero que aplazó una accion en ese sentido.

Lo que havia sido propuesto era deponer a los cuatro gobiernos de Irlanda, que se oponen a la república, es decir, el Dail Eireann, el provisional, el británico y el del Norte.

ALEMANIA

El atentado a Miliukoff

BERLIN, 30 — La policía de esta capital ha arrestado a Pedro Schabeiski Brock y Jaribos Tabowuski, ex oficiales zaristas.

Estos están acusados de haber dado muerte a Wladimir Nabukoff y de tratar de asesinar a Paul Miliukoff, jefe del partido de cadetes rusos, mientras éste último dirigía la palabra en una asamblea reunida en la Sociedad Filarmónica.

Ambos detenidos fueron identificados por personas que se encontraban en el escenario del salón cuando éstos hicieron los disparos de armas de fuego.

Las autoridades creen que se encontraban otros monárquicos rusos en el salón complicados en el asunto y que consiguieron escapar al producirse el tumulto.

UNA PROHIBICION

BERLIN, 30—El gobierno alemán prohibió al delegado del soviet Radek, hacer toda manifestacion política.

LOS NACIONALISTAS DECONFIAN DE VOU WIRTH

BERLIN, 30—El Partido Nacionalista depositó una orden del día expresando su desconfianza en el Canciller Wirth, como conclusion del debate que tiene lugar actualmente en el Reichstag.

LO QUE DICEN LOS AUTORES DEL ATENTADO CONTRA MILIOUKOF

BERLIN, 30—Al ser detenidos los autores del atentado contra Milioukof, tenientes Schnalkibrok y Taboritski, expresaron su satisfaccion por el acto que habían realizado.

Tres amigos del señor Milioukof resultaron heridos por las balas disparadas por los agresores. Milioukof consiguió salvarse tirándose al suelo.

La prensa en general estima que los rusos están volviéndose molestos en Alemania.

La policía detuvo a 24 miembros del Congreso Monárquico Ruso, poniéndolos despues en libertad.

ESTADOS UNIDOS

Los Socialistas norteamericanos

EL "LEADER" DEBS

TERRE HAUTE (Indiana), 30 — El conocido "leader" socialista, Debs ex candidato a la presidencia de la república mientras se hallaba en la cárcel, de la que salió mediante el perdón presidencial, anunció que está dispuesto a reanudar sus actividades políticas, reasumiendo la jefatura del partido socialista.

En tal carácter, asistirá a la convención nacional del partido, que se reunirá en Cleveland el día 29 de Abril próximo.

PORTUGAL

DE LISBOA A RIO

El hidro - avión Fairey en viaje

LISBOA, 30—A EL SIGLO.— El hidroavión portugués Fairey 400 partió esta mañana con destino a Río de Janeiro, con etapas en las islas Canarias, las de San Vicente y la de Fernando de Noronha. Los buques portugueses mandados por el gobierno lo esperan en los puntos de escala. Se supone que al anochecer alcanzará las islas Canarias.

NOTICIAS DE FAIREY

LISBOA, 30.—A EL SIGLO.— El hidroavión Fairey 400, ha sido señalado en su vuelo feliz en la latitud 38.08 y longitud 9.18.

BELGICA

Una notificación belga

SOBRE EL ASESINATO DE GRAFF

LONDRES, 30 (Especial) — "The Times", dice, que Bélgica notificó a la Conferencia de Embajadores, para demostrar que los corredores sin proteger entre las cabezas de puente establecidas por las fuerzas aliadas en la región del Rhin, permitieron el asesinato de Graff.

ITALIA

GRANDES NEVADAS Y FRIOS

ROMA, 30 — Ha caído gran cantida de nieve en las colinas de Albano, situadas a diez y ocho millas de ésta capital, cosa sin precedentes en ésta época del año. La temperatura ha bajado también súbitamente causando considerables perjuicios a la agricultura, especialmente a los viñedos que figuran entre las principales industrias de la Provincia de Roma.

Además reina mal tiempo en toda Italia.

VUELTA AL TRABAJO DE LOS OBREROS PORTUARIOS.

ROMA, 30—Según "Tribuna" los representantes de las organizaciones de obreros de los puertos, considerando que las medidas adoptadas por el Gobierno en la cuestión de los puertos son suficientes para asegurar el trabajo, decidieron la cesación de la huelga y telegrafiaron a todos los puertos la orden de reanudar el trabajo.

LA OFICINA INTERNACIONAL DEL TROBAJO

ROMA, 30—El Consejo de Administracion de la Oficina internacional de Trabajo se reunirá proximamente en Poma.

EXPOSICION DE BELLAS ARTES

ROMA, 30—Los Reyes presidieron el acto de inauguracion de la exposicion nacional de Amateurs de Cultores de las Bellas Artes.

OBSEQUIO DEL REY DE BELGICA

ROMA, 30—El diario "Il Messagero" anuncia que el Rey Alberto obsequió al Rey Victor Manuel con artisticas armas de caza fabricadas expresamente en Lieja.

AUSTRIA

ENFERMEDAD DE CARLOS DE HABSBURJO

LISBOA, 30. — Anúnciase que hay pocas esperanzas de salvar la vida del ex emperador Carlos quien se halla gravemente enfermo de bronconeumonia.

SUIZA

LA CONFERENCIA INTERNACIONAL DE LA CRUZ ROJA

GINEBRA, 30—La Conferencia Internacional de la Cruz Roja celebró una nueva sesión. El señor Parra Perez delegado de Venezuela, expuso una proposicion sobre la organizacion de una conferencia Pan Americana que reuna a las Sociedades Nacionales de la Cruz Roja de ambas Américas.

Los delegados se mostraron muy interesados por las declaraciones del señor Parra Perez.

RUSIA

Lo que dice Titcherin

EL RECONOCIMIENTO DE LOS SOVIET

LONDRES, 30 (Especial)—Los diarios de hoy, anuncian, que en el curso de un interviú el Comisario de Relaciones Exteriores del soviet, Titcherin, insistió en que todo acuerdo que se celebre con otros gobiernos implicará el reconocimiento completo y de hecho del gobierno de los soviets rusos.

ARGENTINA

SENADOR ENFERMO

BUENOS AIRES, 30. — Guarda cama a causa de su estado delicado de salud, el senador señor Melo. El señor Melo había regresado recientemente de Europa.

DUELO SIN PADRINOS

En Rivadavia, debido a resentimientos anteriores se pelearon armados de revólveres, Martin Beoki y Alejandro Cequi. El primero le hizo cuatro disparos y el segundo le contestó con seis tiros. Cequi resultó muerto, y Beoki resultó herido.

DOS MIL PESOS DE CERCADO AGENO

En el negocio establecido en la calle Entre Rios N.o 341 penetraron ladrones robando aproximadamente la suma de dos mil pesos.

QUERIA APRENDER A... ROBAR

Agentes de la policía de investigaciones detuvieron a Jaime Porta que conducía una máquina de escribir que había substraído.

BRASIL

Las elecciones brasileñas

ESTADO DE LOS COMPUTOS DE VOTOS

RIO DE JANEIRO, 30. (Especial). — El órgano semioficial "O'Jornal do Commercio", publica cómputos incompletos de la elección presidencial, los que dan al señor Bernardes 491.000 votos y al señor Pecanha 343 mil.

Los partidarios del señor Pecanha, continúan atribuyéndose la victoria.

Los resultados oficiales serán determinados por el Congreso durante el mes de Mayo próximo.

Información gráfica española

Las elecciones de Concejales en Madrid

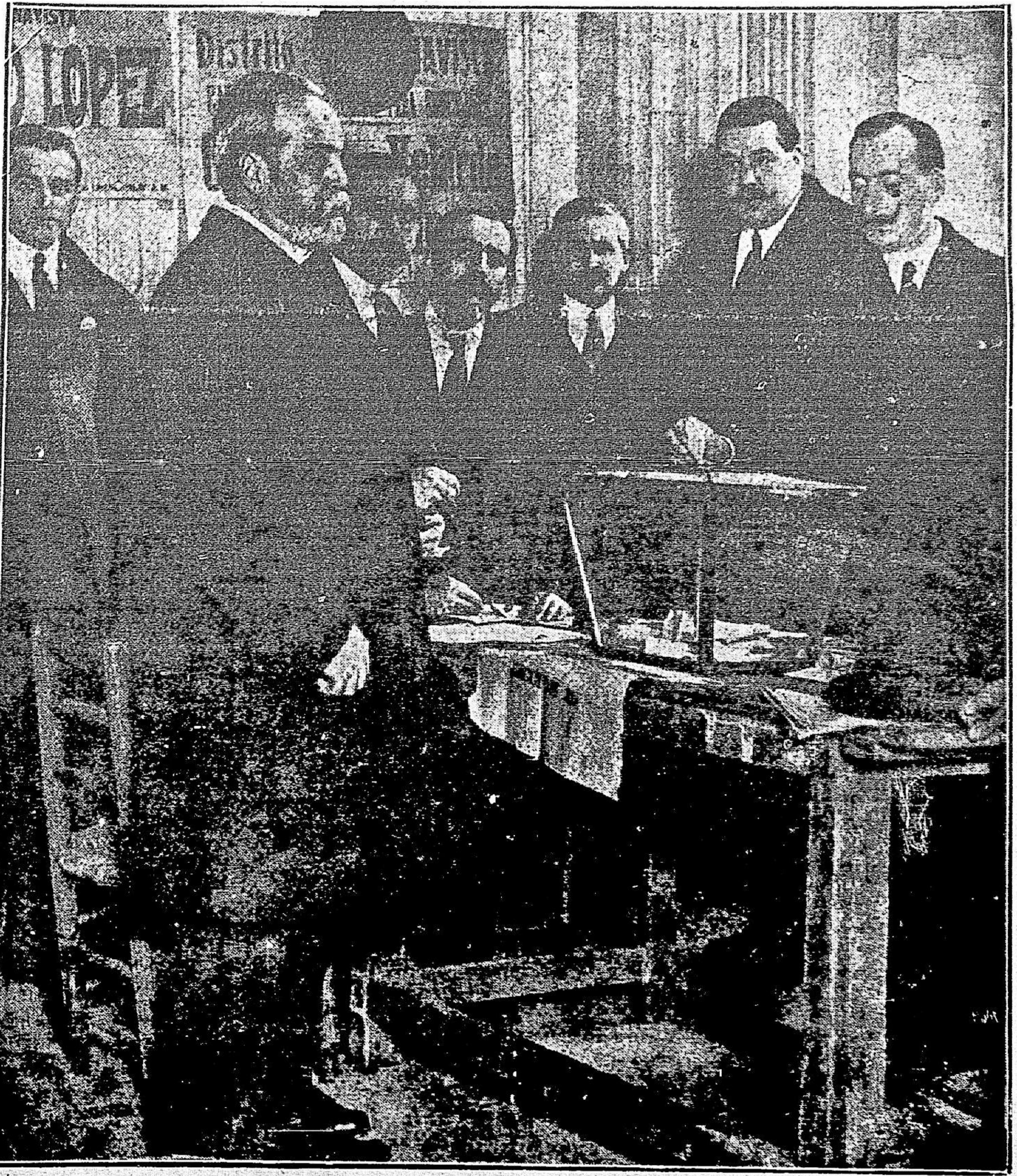

El actual Presidente del Consejo de Ministros de España y Jefe del Partido Conservador, Señor Sánchez Guerra, depositando su voto en las últimas elecciones municipales realizadas en Madrid.

LEA MAÑANA
En la página Comercial
EL RESUMEN DE LA SEMANA

PINTURAS
FABRICACION BRITANICA
IMPORTADORES:
WILSON SONS & C.o Lta.
MISIONES 1513/17 — Montevideo
PARSONS
Dgos., Mies. Pa.Pta.

Información Rural y Comercial

TABLADA

OPERACIONES DE AYER

Situación de mercado

Entraron ayer a Tablada 2.535 vacunos en pie, contra 4.418 idem idem en el día anterior, siendo en su totalidad colocados.

En las operaciones realizadas en plaza fué dado notar algún interés de parte del abasto, por vaquillonas y terneros, siendo estos últimos un poco escasos, alcanzándose en éstos hasta 70 y 80 milésimos por kilo en pie.

De los frigoríficos, solamente el Swift realizó algunas compras en plaza, concretándose luego como el Artigas y la Uruguaya a recibir los ganados adquiridos afuera.

Los ganados de saladeros fueron cotizados a bajor precios como en días anteriores, no siendo dado alcanzar en estos ganados, arriba de 60 milésimos, por kilo en pie.

Véase el detalle general de precios obtenidos ayer en plaza, pagos por kilo en pie, según los lotes y destinos:

Frigorífico Swift: Novillos a 81 milésimos. Vacas a 37 milésimos.

A. L. Peña: Novillos a 36 milésimos. Vacas a 36 milésimos.

Duclos Hnos: Novillos a 28 y 30 milésimos. Vacas a 25, 28 y 30 milésimos.

R. Tabares y Cía: Bueyes a 35 y 40 milésimos.

P. Ferrés y Cía.: Novillos a 47, 50, 55 y 60 milésimos. Vacas a 42 idem.

Abasto: Novillos a 25, 45, 49, 59, 60, 61 y 63 milésimos. Vacas a 40, 42, 44, 47, 50, 54, 55 y 3 vacas a 69 milésimos. Terneros a 25, 32, 35, 65, 70 y 80 milésimos.

Interior: Novillos a 38 milésimos.

El reparto de entrada se efectuó del modo siguiente:

Frigorífico Swift	919 cab.
Frigorífico Uruguaya	224 "
Frigorífico Artigas	18 "
P. Ferrés y Cía.	207 "
A. L. Peña	170 "
Duclos Hnos.	130 "
R. Tabares y Cía	66 "
Abasto	712 "
Servicio particular	7 "
Total	2535 cab.

Para las operaciones de hoy son esperados 89 vagones sencillos.

Lotes anotados ayer:

De Florida de P. D. Vidal: 179 novillos con un peso de 607 kilos s|p.

De Tacuarembó de H. Gama: 55 novillos con un peso de 553 kilos s|p.

De Tacuarembó de B. Gelsi: 18 novillos con un peso de 614 kilos s|p.

De Salto de J. L. Cunha: 288 novillos con un peso de 493 s|p.

De Durazno de A. E. Pérez: 60 novillos con un peso de 587 kilos a 90 milésimos $ 52.83.

De Rivera de C. A. Fros: 36 novillos con un peso de 551 kilos a 84 milésimos $ 44.28.

De Paysandú de J. B. Medeiros: 39 novillos con un peso de 610 kilos a 60 milésimos $ 36.60

De Tacuarembó de T. Miguelón: 14 novillos con un peso de 473 kilos a 55 milésimos $ 26.01.

Sayago y Cía.

DIA 30

2.535 vacunos y 4.502 lanares vendidos

16 bueyes, 1.553 novillos, 669 vacas y 297 terneros.

DETALLE DE LAS VENTAS

Sosa, Arrosa y Martínez Bresque

De Tacuarembó: por J. B. Duhalde, 281 lanares para frigorífico.

De Colonia: por P. y S. Salomón, 36 vacas a $ 0035 y 004 k, 14 novillos a $ 0025 k. y 7 bueyes a $ 004 k. para abasto y saladero.

De Durazno: por E. y E. Donomari 30 novillos a $ 006 k, para abasto.

Victorica, Muiños y Piñeyrúa—

De Paisandú: por J. B. Medeiros, 68 novillos a $ 0058 y 006 k, para abasto y saladero.

De Tacuarembó: por P. Michaelson, 40 novillos a $ 0047 y 0055 k, para saladero.

Menotti Michelini—

De Montevideo: por José Custo, 11 vacas a $ 0044 k, para abasto.

De Paisandú: por S. Ramos, 450 lanares.

Alfredo O. Guichón—

De Florida: por D. G. Fresia, 438 lanares.

De Durazno: por M. E. Pérez, 80 novillos, declarados a p|k, para frigorífico.

De Rivera: por G. M. Fros, 36 novillos, a $ 0084 k, para frigorífico.

De Durazno: por E F. Pirez, 38 vacas a $ 0036 y 0055 k, 6 novillos a $ 0036 k, y 2 bueyes a $ 005 k, para abasto.

José Lizarazú—

De Durazno: por S. Bordabiny. 105 vacas a $ 0042 y 0042 k, para abasto y saladero.

De Florida: por W. Maltes, 56 novillos a $ 0049 y 005 k; para abasto y saladero.

Juan M. Verdier—

De Rocha: por L. Pereyra, 414 lanares.

Manuel Haro—

De Santo: por Y. L. Cunha, 288 novillos a p|k, para frigorífico, y 147 vacas s|p para saladero.

Suppparo, Quintela y Ca—

De Paysandú: por Gabriel García 1590 capones con 51 kilos clu. a plr. para frigorífico.

Silvestre García—

De San José: por M. García 20 novillos a $ 0025 k. para saladero, y 60 terneros a $ 0025 k. para abasto.

De San José: por L. Gonzalez 22 terneros a $ 0025 y 0065 k. 4 vacas y 1 buey a $ 0025 k. para abasto.

Juan Ramón Pereyra—

De Tacuarembó: por J. P. de Pena 22 vacas a $ 0042 k. y 50 terneros a $ 008 k. para abasto.

De Florida: por P. Díaz Vidal 169 novillos declarados a plr. para frigorífico.

Viuda de Aphesteguí, Palau y Freire—

De Tacuarembó: por Bonino Gelssi y Ca 18 novillos a plr. para frigorífico y 79 vacas a $ 0054 k. para abasao.

Ponce de León y Dutra—

De Roca: por Uriarte Hnos. 65 lanares.

De Rocha: por L. Pereyra 250 lanares.

Juan B. Bidart—

De Colonia: por D. B. Gineguiet 6v novillos a $ 0038 k. para interior.

Lopez y Fernandez Hnos.—

De Treinta y Tres: por C. Mendez 45 vacas a $ 0037 k. para frigorífico.

Ríos y Grajales—

De Montevideo: por C. Alvarez 18 terneros a $ 0035 k. para abasto.

Hector Rousse—

De Río Negro: por J. M. Reyes 15 novillos a $ 0045 k. y 71 vacas a $ 004 y 005 k. para abasto.

Arbiza y Cerviño Sande—

De Durazno: por E. Pecora 40 novillos a $ 0047 y 0055 k. para saladero.

Ramón Vidaurreta—

De Florida: por Suc. Costabarria 19 novillos a $ 0061 k., 3 vacas a $ 0069 k. y 80 terneros a $ 008 k. para abasto.

Enrique V. Saravia—

De Minas: por P. Correa 23 novillos a $ 003 k. y 30 vacas a $ 003 k. para saladero.

Silverio García—

De Tacuarembó: por P. Pereyra 44 vacas a $ 0035 k. para saladero.

Risso y Ca.—

De Canelones: por J. Lopez Cueva 23 terneros a $ 0032 y 007 k. para abasto.

Amespil y Cuadra—

De Florida: por Buzzy Hnos. 395 lanares.

A Comisión—

De Durazno: por E. y E. Donamari 467 novillos para frigorífico.

De Tacuarembó: por H. Gauna 55 novillos a plr. para frigorífico.

De Tacuarembó: por F. Canego 420 lanares para frigorífico.

NUESTROS MERCADOS

BOLSA

CORREDOR DE SEMANA

Titular

JUAN C. CARBE

Suplente

DOMINGO BAQUE

1.a RUEDA		
Deuda Consolidada		
$ 2.350	para mañana	62.—
Empréstito de Conversión		
$ 4.662.50	mañana	80.10
Deuda Interna 1916		
$ 1.000	para mañana	93.—
Títulos Hipotecarios — Serie R		
$ 1.000	para mañana	92.50
Títulos Hipotecarios — Serie U		
$ 1.000	para mañana	87.70
Títulos Hipotecarios—Serie V		
$ 2.500	al contado	87.50
2.500	para mañana	87.60
10.000	idem idem	87.60
2.a RUEDA		
Deuda Consolidada		
9400	mañana	62.00
4700	idem idem	62.00
4700	fin Abril	62.40
7520	mañana	62.10
Bonos de Saneamiento		
2797.50	mañana	80.40
3730	idem idem	80.50
932.50	idem idem	80.40
6061.25	3 Abril	79.50
10257.50	idem idem	79.50
5595	mañana	80.40
Empréstito de O. Públicas 1909		
1865	mañana	76.50
Títulos Hipotecarios—Serie H		
1100	mañana	94.50
Títulos Hipotecarios—Serie M		
1000	mañana	95.00
5300	idem idem	95.00
Títulos Hipotecarios — Serie E		
1000	mañana	93.00
Títulos Hipotecarios—Serie R		
1500	mañana	92.40
Títulos Hipotecarios—Serie S		
5000	para el 3 Abril	88.20
Títulos Hipotecarios—Serie T		
1000	mañana	88.00
1000	idem idem	88.00
6400	idem idem	88.00
5000	idem idem	88.00
1150	idem idem	88.00
1000	idem idem	87.00
Títulos Hipotecarios—Serie U		
1000	mañana	87.90
9000	idem idem	87.90
3500	idem idem	87.90
2000	idem idem	87.90
9000	idem idem	87.90
1000	idem idem	87.90
Títulos Hipotecarios — Serie V		
5000	mañana	87.70
1800	idem idem	87.80
10.000	idem idem	87.80
1000	idem idem	87.80
7000	idem idem	87.80
2000	idem idem	87.80

Mercado uruguayo de cereales a término

PRIMERA RUEDA

Trigo

50 toneladas para Junio a 6.29.

SEGUNDA RUEDA

Trigo

50 toneladas para Junio a 6.31.

PRECIOS DE AJUSTE

Base 87 kilos	Anterior	Hoy
TRIGO		
Disponible	5.95	5.95
Abril	6.00	6.00
Mayo	6.20	6.20
Junio	6.30	6.30
Julio	6.40	6.40
MAIZ		
Disponible	4.90	5.00
Mayo	5.25	5.25
Junio	5.15	5.15
Julio	5.20	5.20
LINO		
Disponible	8.80	9.00
Abril	9.00	9.00
Mayo	9.00	9.00
AVENA		
Disponible	4.50	4.50
Abril	4.50	4.50
Mayo	4.50	4.50

Venta de Propiedades

En este Registro se anotaron las siguientes ventas:

$ 4000, casa calle Colonia 1910 con 123 metros.

—$ 1966, solar en la Aldea calle Rivera con 538 metros.

—$ 5800, casa calle Blandengues 1417, con 259 metros.

—$ 2800, casa calle Porvenir con 143 metros.

—$ 3006, casa calle Antonio Díaz con 442 metros.

—$ 30.000, casa calle San Salvador 2084 al 88 con 339 metros.

—$ 1750, casa calle Williman 18.a sección con 156 metros.

—$ 1157, finca calle Aconcagua con 385 metros.

—$ 1200, terreno calle Chaná con 89 metros.

Registro de Hipotecas

Hoy se anotaron las siguientes hipotecas:

1.a SECCION

2000, al 7 o|o anual.
8000, al 9 o|o anual.
10.000, al 6 o|o anual.
800, al 12 o|o anual.
200, al 10 o|o anual.

2.a SECCION

13.000, al 7 o|o anual.
7000, al 7 o|o anual.
3500, al 7 o|o anual.
4000, al 7 o|o anual.

Mercado de lanas

En las mismas condiciones anunciadas anteriormente continuó el mercado, pues solo algunos lotes de cruzas se han vendido puramente de medianas. Los precios oscilaron entre pesos 4.20 y $ 4.60 por los 10 kilogramos.

Frutos de Barraca

CUEROS VACUNOS SECOS

No se reciben pedidos del exterior por cuyo motivo, el mercado se mantiene poco menos que paralizado. Los precios se consideran dentro de éstos límites.

	10 kilos	
Lot. matadero superiores, s|garrp. pelo de invierno	4.50	4.60
Lot. cam. bue. a super. s|garrap. id. id.	4.30	4.40
Id id reg. a buenos poca prop. garrap. y pelo invierno	sin comps.	
Id id infer. o con recargo de garr.	sin comps.	
Id id pelo verano	3.40	3.50
inservibles	6.80	7.—
Brasil, buen. lot. mayoría angost. c|poca garrapata pelo de invierno	4.00	4.10
Id regulares según clase	3.80	3.90
Id infer. o c|rec. de garrapata	sin comps.	
Inserv. y pesados		2.—
Ent. Ríos bue. lot. de pelo	Sin existencia	
Correntin. conj. b. s|propr. de pelo	"	
Id. id. regulares id. id. id.	"	
Paraguay conj b. angt. id. id. pelo	id.	
Id. verano e desparej. s|conjun.	id.	
Cuyabanos b. lotes	Nominal	
Id. infer. a reg.		
Cueros becerros de 3 a 6 1|2 k. sin agrrapata	3.40	3.50
Id. id. becerros con garrapata	1.70	1.75
Id. id. inservible.		0.85
Id becerritos sig. hasta 2 1|2 kg|	3.20	3.40
Id. con garrapata	1.60	1.70
Id nonatos al barrer (hasta 1 1|2 k.)	3.20	3.40
Id de vientre e inservibles	0.70	0.80

CUEROS VACUNOS SALADOS

Sin interés continúan tanto la exportación como la industria nacional. La cotización actual se mantiene en el siguiente orden:

	Uno	
Novillos lot. consumo y matd. s|peso etc.	6.—	6.60
Vacas id id id id	5.—	5.60
Vaquillones id. id. de 15 a 18 kil.	4.—	4.60
Terneras de 10 a 44 k. arriba sin garrapata	2.—	2.10
Becerros menos de 10 kilos	1.—	1.10
Nonatos de rodeo bien sacados y buen tamaño sin tajos	0.55	0.60
Id. de vientre		0.10
Id. id. regulares	0.40	0.45

CUEROS LANARES

Pocas operaciones se realizan en ésta mercadería, rigiendo los precios señalados a continuación:

Merinos y cruz. finos ½ lana arr. s|conjuntos	3.20	3.40
Id id atrasados	2.90	3.10
Cruzas gruesos y medianos id id	2.20	2.50
Capachos		
Pelados		1.—
Maldesechos		0.20
Corderitos	0.60	0.65

CUEROS DE POTRO

Se han colocado algunas partidas a éstos precios:

Sanos	2.20	2.30
Mal desechos	1.15	1.20
Petrancas		0.60
Potrillos		0.10
Inservibles		0.55
Salados, según peso medio	2.70	2.80
Potrancas saladas		0.40
Potrillos		0.20
Mez. buena del int. peso net. libre de garrap.	5.70	5.80
De vaca s|garrap.	5.60	5.70
Vacas id id id	6.—	6.30

CAMBIOS

PAISES	Cotizaciones de ayer Apertura	Cotizaciones de ayer Clausura	Cotizaciones anteriores Apertura	Cotizaciones anteriores Clausura
Inglaterra	43 3|4	43 1|2	43 7|8	43 1|2
Francia	8.80	8.75	8.80	8.78
España	5.12	5.10	5.12	5.10
Suiza	4.08	4.05	4.10	4.05
Italia	15.68	15.55	15.70	15.60
Estados Unidos	126.—	126 3|4	126.—	126 1|2
Buenos Aires	10 1|2	10 35 0|0	10 1|4 0|0	10 1|4 0|0
Brasil	27.400	27.500	27.450	27.500
Bélgica	9.40	9.30	0.45	9.30
Alemania	250.—	250.—	250.—	250.—

NOTA. — Los datos de los cambios que publicamos responden a las cotizaciones generales que pueden servir de base a los interesados. No damos la relación por bancos, por no inducir a error a los lectores, puesto que ningún banco responde hoy a sus propias cotizaciones del día anterior.

CUEROS YEGUARIZOS SILVESTRES

	100 kilos	
Ciervos anchos s|io	Nominal	
Id. angostos	"	
Nutrias sacadas como bolsa o Id. chicas y abiertas por la barriga id id.	3.40	3.50
Carpinchos de cuenta	6.80	6.90
Lobo grande de río	2.80	3.00
Id. id. medianos	1.40	1.50
Venado		0.10
Cabra	0.40	0.50
Zorro con cola	0.30	0.40
Id. id. sin cola		0.20
Manga especial	3.50	3.60
Buena y fresca	3.—	3.20
Regular con chica	2.40	2.50

CERDA

Véndese a los precios que indicamos:

Mezcla buena del interior, peso neto, libre de garrapata	5.50	5.60
De vaca sin garra	5.40	5.50

PLUMA

Se opera de acuerdo con su escala de precios.

Mercado de Cereales

TRIGO

Ha continuado dentro del mismo tono de firmeza de los días anteriores, operándose hasta $ 6.05. Como precios más generales indicamos los siguientes:

	Los 100 kilos	
Superiores litoral	$ 5.95	
Buenos	" 5.85	5.90
Regulares	" 5.75	5.80
De fideos bueno a superiores clase	" 7.70	7.80

MAIZ

Por artículo sano aumentó el interés, por cuyo motivo los precios mejoraron. Por grano especial se obtuvo hasta 5 pesos. Cotizamos

Cuarentino bueno a superior, nominal.

Cuarentino regular, nominal.

Común sano y seco, a $ 4.80, a 4.90.

Común regular, de $ 4.55 a 4.65.

Morocho bueno a superior, nominal.

Morocho, regular, nominal.

LINO

Se colocó de $ 8.50 a $ 9. el base de 4 o|o.

FORRAJES

Con flojedad sigue cotizándose

Alfalfas nuevas sup.	4.80	5.00
Idem buenas	3.80	4.00
Mezclas superiores	3.40	3.80
Idem buenas	2.80	3.80
Pasto superior	3.20	3.50
Idem bueno	2.40	2.80
Idem campo	1.60	1.80
Paja	1.20	1.40

INDUSTRIA HARINERA

Harina especial, según fábrica	0.55
Id Extra	0.85
Id 1.a id id	0.75
Id 2.a id id	0.65
Id de maíz nueva	Nominal
Afrecho con bolsa, según fábrica consumo	"
Id exportación	"
Afrechillo, consumo, se-	
Granzas	"

ENTRADA DE FRUTOS Y CEREALES

Trigo por Estación Central a A. Mondino 37 bolsas, a M. Suárez y Compañía 52, a Podestá y Compañía 136, a J. M. Suárez 87, a P. y Diverio 123, a Butler 218, a Viuda de Aguerre 1515 bolsas, a J. Suárez 59, a C. y Zabalegui 93, a E. Agronómicos 115, a F. B. Helguera 145, a S. y Percovich 100, a L. P. Mazuco 74, a A. y Possi 105, a Pesquera y Compañía 145, a L. San Martín 144, a T. y Lessa 577, a L. J. Pérez 138, a L. Rubio 418, a B. Dall y Compañía 150, a E. Rivera y Compañía 146, B. A. Ganadero 24, a G. Russo 445 bolsas. Total: 5046 bolsas.

Trigo por Estación Cordón a N. P. Ferrers 405 bolsas, a P. M. Gómez y Compañía 25, a B. República 94, a R. Branchi 145, Total: 669 bolsas.

Por Estación Bella Vista a R. y Alvarez y Compañía 561 bolsas.

Maíz por Estación Central a M. Suárez y Compañía 26 bolsas, a V. M. Percovich 167, a A. y Possi 328, a Podestá y Cía. 80, a Butler y Compañía 40, a V. de Aguerre 393, a T. Viera 160, a S. y Percovich 362, a R. Barreiro 295, a A. Zaglio 147, a Formaino y Compañía 33 bolsas. Total: 2081 bolsas.

Lino a Clara y Ortiz 96 bolsas.

LANA — Vda. de J. I. Aguerre 6 bolsas, A. Bonilla 10 idem. P. y Diverio 8 idem, F. B. Helguera 7 idem, Taranco y Compañía 15 idem, P. M. Gómez 5 idem. L. Silvera 12 idem, N. D. y Vidal 5 idem, J. D. Barrague 27 idem, D. C. y Domínguez 3 idem, S. Muguerza 2 idem, D. Alvarez 8 idem, L. San Martín 2 idem, S. y Doldan 2 idem, Balparda y Compañía 2 idem. Total: 126 bolsas.

OTROS PRODUCTOS — A. Bonilla 20 atados y 17 fardos de lanares, 320 cueros vacunos secos, 13 idem de potros, 3 atados de corderos, 5 bolsas de cerda, Vda. de J. I. Aguerre 70 atados y 32 fardos de lanares, 243 cueros vacunos secos, 6 idem de potros, 8 atados y 10 cueros de becerros, 2 bolsas de cerda, Restelli e hijos 18 atados de lanares, 47 cueros vacunos salados, 4 atados de becerros, 1 bolsa de cerda, F. B. Helguera 10 fardos de lanares, 15 cueros vacunos secos, 3 idem de potros, 1 bolsa de cerda, H. Beramendi y Compañía 42 cueros vacunos secos, P. M. Gómez y Cía. 15 atados de lanares, 3 cueros vacunos secos, 2 atados de becerros, L. Silvera 604 cueros vacunos secos, 42 idem de potros, 28 atados de becerros, 1 atado de cordero, Taranco y Compañía 10 fardos de lanares, 235 cueros vacunos secos, 5 atados de becerros, J. D. Barrague 8 atados de lanares, 56 cueros vacunos secos, 1 idem de potro, 1 bolsa de cerda, D. C. y Domínguez 68 atados de lanares, 864 cueros vacunos secos, 5 idem de potros, 2 atados de becerros, 2 atados de corderos, 6 bolsas de cerda, M. Brunet y Compañía 11 atados de lanares, 17 cueros vacunos secos, 10 idem de salados, L. San Martín 199 cueros vacunos secos, 5 atados de becerros, R. Achard y Compañía 8 atados secos, 1 bolsa de cerda, Pesquera y Compañía 42 atados de lanares, 175 cueros vacunos res, 58 cueros vacunos secos, 6 idem de potros, 4 atados y 61 cueros de becerros, Viuda de Aguerre 128 cueros de becerros, C. Piccardo 16 atados de lanares, 532 cueros vacunos secos, 54 atados de lanares, Balparda y Compañía 148 cueros vacunos secos, 12 idem de potros, 3 atados de becerros, S. y Doldan 2 atados de becerros, 68 cueros vacunos secos, 1 bolsa de cerda.

Totales de varios productos

Por Estación Central 3742 cueros vacunos secos, 81 idem salados, 277 atados y 112 fardos lanares, 92 cueros de potros, 239 cueros de becerros, 76 atados idem, 5 atados de varios, 20 bolsas de cerda, 788 bolsas de avena, 90 bolsas de cebada, 300 bolsas de afrecho, 380 atados de paja, 2030 zapallos, 4889 bolsas de papas, 420 fardos de alfalfa, 20 bolsas de porotos.

MOVIMIENTO MARITIMO

"INCA"—

Vapor boliviano, procedente de Dolores y escalas. Entrado el 29 de Marzo. Consignado a S. y Battestin y Cía.

Carga de Dolores:

Francisco B. Helguera, 50 cueros vacunos secos, 7 bolsas lana, 3 atados cueros terneros, 1 bolsa cerda, 1 bolsa cueros nutria, 53 bolsas maíz.

Cervecería Uruguaya, 76 cjs botellas vacías, 7 id id id.

Bianchi y Somaruga, 1|2 bocoy caña.

Santos Rovera y Cía., 21 tarros miel abeja.

Juan A. Fuica, 346 bolsas maíz.

Carga de Carmelo:

Rodríguez y Amespil, 1980 bolsas trigo.

Pons Ferrer y Cía., 10 bolsas harina.

Roberto Charlone, 1 baúl ropa usada, 1 cj latas dulce, 1 jaula yuntas aves.

"CIUDAD DE MONTEVIDEO"—

Vapor nacional procedente de Buenos Aires. Entrado el 30 de Marzo. Consignado a la Compañía Uruguaya de Navegación Limitada.

Amegio y Podestá, 655 bolsas membrillos.

F. de Pozzi, 223 bolsas membrillos.

Francisco Marino, 50 bultos fruta fresca.

A. Fortunati, 67 jaulas membrillos, 74 bultos fruta fresca.

Gabus y Guido, 60 bolsas semilla alfalfa.

Dominoni y Gatti, 1 cj pelo conejo.

Salvo Campomar, 1 cj anilina, 3 cascos id.

Cochi y Díez, 2 cjs platillos porcelana.

Buch y Cía., 1 cj tejidos.

Schneider y Wagner, 1 cj armas.

Cervecería Montevideana, 1 tambor lúpulo.

National Paper y Type, 4 cjs papel para imprenta, 6 id id id id, 2 id id id id, 2 id id id id.

Expreso Villalonga, 10 cjs jabón lavar ropa, 2 cjs repuestos máquina agrícola, 10 fardos lona para id, 14 caños hierro, 2 cjs tacos madera.

Julio R. Brussone, 111 cjs higos, 7 cjs sardinas.

Oreste Bianchetti, 2 fardos lana cáñamo.

D. Soty y Cía., 3 cjs tejidos algodón y seda.

Carga del vapor "Maasland", procedente de Oporto:

Antonio Piaggio, 1 cj palitos.

"COMERCIO LIBRE"—

Paylebot nacional, procedente de Buenos Aires. Entrado el 30 de Marzo. Consignado a Luis Parma.

A la órden: 3650 bolsas papas, 800 bolsas afrechillo.

"CONSTITUCION"—

Vapor nacional, procedente de Buenos Aires. Entrado el 30 de Marzo. Consignado a Fassari y Daneri.

Price y Cía., 286 rieles hierro, 29 atados eclisas, 4 cjs clavos hierro, 1 cj bulones hierro.

García y Conti, 3 cjs cepillos dientes.

Juan Peluffo Hnos., 800 bolsas papas.

Carnelli y Cía., 300 bolsas papas.

Rodríguez y Cía., 200 bolsas papas.

Peluffo y Cía., 624 bolsas papas, 283 id id, 38 id id.

Tránsito al Exterior:

S. Scosería, 200 cjs sardinas en aceite.

"ALBERT LE BORGNE"—

Vapor francés, procedente de Cardiff. Entrado el 29 de Marzo. Consignado a Mann George Depts.

Mann George Depot's, 4-025.439 kilos carbón piedra.

EMBARQUE DE EXPORACION

"CABO CORRIENTES", para Buenos Aires: H. A. Seré, 24 cjs pescado.

"HAVENSTEIN", para Hamburgo: Lahusen y Cía., 252 fardos lana súcia: A. Bergamino, 228 fardos lana s-cia.

"KURDISTAIN", para Amberes: R. Favaro, 6 fardos lana súcia, 15 fardos lana lavada, 3744 cueros vacunos salados, 10.000 kilos sal a granel; Vecino y Cía., 10 fardos lana lavada, 40 fardos lana súcia.

TELEGRAMAS COMERCIALES

Bolsas extranjeras

(ESPECIAL PARA "EL SIGLO")

NUEVA YORK, 30. — Los tipos de cambio a la clausura del mercado fueron a los siguientes precios: Sobre Londres 437 3|4 dólar por libra; Sobre París, 898 1|2 cents. por franco; Sobre Milán, 509 cts., por lira; Sobre Madrid, 15.90 cts., por peseta, Sobre Berlín, 311 1|4 cts. por marco.

BUENOS AIRES, 30. — Los tipos de cambio fueron los siguientes:

Por cable sobre Francia 902; sobre Bélgica, 965; sobre España 524; sobre E. Unidos 12[illegible]; sobre Montevideo, 9[illegible]o|o; sobre Inglaterra 44 5|8 a 90 días 45 1|8. A la vista sobre Francia 906; sobre Bélgica 970; sobre España 526; sobre Italia 15.85; sobre E. Unidos 123.50; sobre Montevideo premio; sobre Inglaterra 44 3|4.

EN LA BOLSA DE LONDRES

LONDRES, 30. — Los títulos Uruguayos que se cotizan en el Stock Extrerange fueron a los siguientes precios:

Deuda consolidada 54.50 contra 55. precio anterior.

Emps. Uruguayo 5 o|o 1.896 79.00 contra 77.00 precio anterior.

Emps. de Conversión 1.905 73.00 contra 72.00 precio anterior.

Remates de lanas

LONDRES, 30—En el mercado de carnes de Smithfield la carne de vacuno enfriada, se cotizó de 2 chelines y 10 peniques a 2 chelines y 8 peniques.

Las otras calidades de carnes no tuvieron variacion en sus precios.

LONDRES, 30—En los remates de lanas se han vendido 11.341 fardos a los siguientes precios:

De Nueva Gales del Sur 1023 fardos. Cruza lavadas de 8 a 28, Merina grasientas de 6 a 12.

De Queensland 1693 fardos. Merino lavadas de 18 1|2 a 23 1|2. Cruza lavadas de 16 a 25 1|2.

De Victoria 1709 fardos. Cruza lavadas de 15 a 24. Merino grasientas de 8 1|2 a 26. Cruza grasientas de 6 a 18 1|2.

De Australia Merdional 559 fardos. Merino de 7 1|2 a 19 1|2. Cruza grasientas de 6 a 11.

De Australia Occidental 1409 fardos. Cruza lavadas de 20 a 27. Merino grasientas de 10 a 23. Cruza grasientas de 7 a 17.

De Nueva Zeelandia 5053 fardos. Merino lavadas de 10 a 34. Merino grasientas de 3 a 16 1|2. Cruza grasientas de 5 3|4 a 11 1|2.

Estos precios se entienden por peniques y por libra.

Herramientas

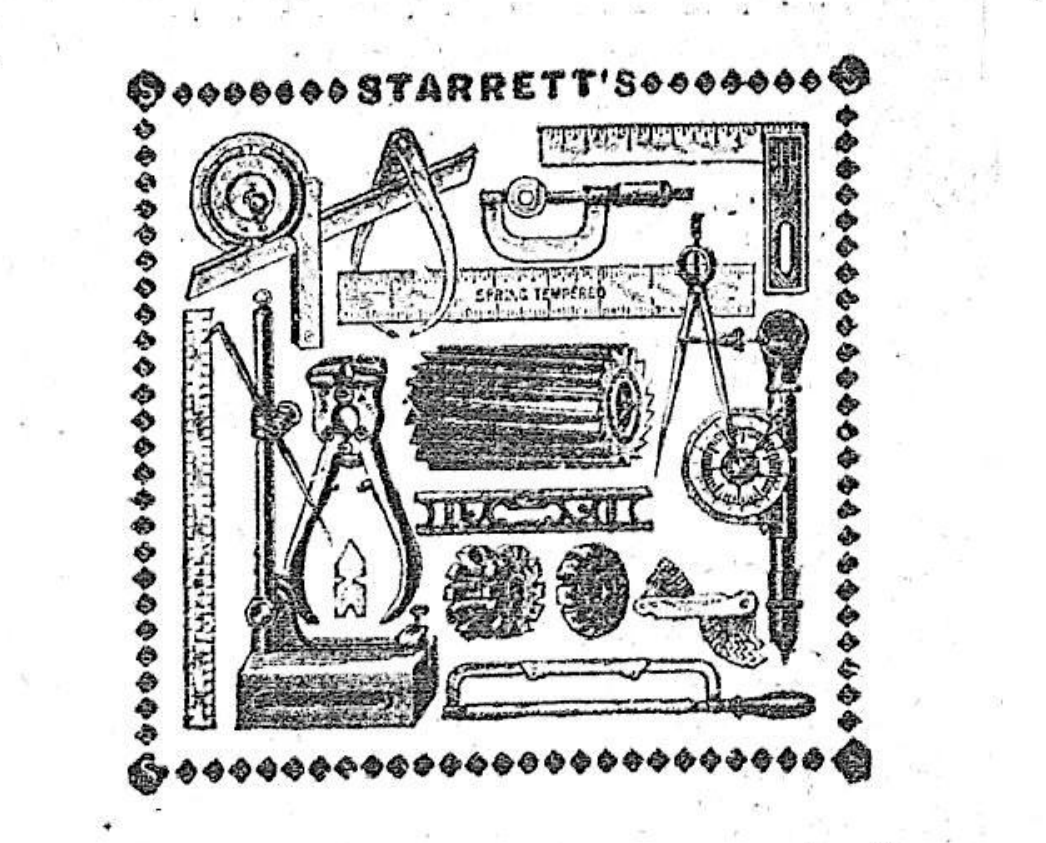

Tenemos un gran y variado surtido de Herramientas, para Mecánicos, Herreros, Carpinteros, etc. Juegos de herramientas como para uso doméstico.

HORACIO ELLIS & Cía.

326 - Calle 25 de Agosto - 344 MONTEVIDEO

GARRAPATICIDA STRAUCH
EL MAS PERFECCIONADO
EL MAS EFICAZ, EL MAS BARATO
TAMBORES DE 25 LITROS
suficiente para hacer 2700 litros de baño
$ 15.00
con 5 ojo de descuento
Pasta STRAUCH
EL SARNIFUGO MAS PERFECTO
Para agua dulce ó salobre
CURA LA SARNA
NO DAÑA
la lana ni los animales
STRAUCH y Cía.
LA BUENA ESTRELLA
MARCA REGISTRADA

Poderoso Sarnífugo
PASTA DE COOPER
PARA CURAR LA SARNA
WILLIAM COOPER & NEPHEWS
MONTEVIDEO
REMEDIO UNIVERSAL
TÉNGASE EN PARAGE SECO
KEEP IN A DRY PLACE
POLVOS DE COOPER
ESPECÍFICO
Para Curar la Sarna
Garrapaticida Perfecto
GARRAPATICIDA DE COOPER
GARRAPATAS GANADO MAYOR
Todos los Productos COOPER gozan de la mas grande aceptación en todas partes del mundo
Sarnífugos, Garrapaticida, Lombricida, Pintura y Lapices para marcar ovejas
Fabricantes: William Cooper y Nephews Ltda. Uruguay, 820 Montevideo

---

EL SIGLO

DIARIO de la MAÑANA

FUNDADO EN EL AÑO 1863

RINCON 585 AL 587

REACCION NECESARIA

Nos hemos referido más de una vez en estas columnas a la poca atención que el Cuerpo Legislativo dedica aquí al estudio de muchos importantes problemas económicos y financieros que desde hace tiempo deben ser solucionados para bien del país. Es un mal arraigado entre nosotros, este de descuidar las cuestiones provechosas y trascendentales, para atender otras de menor cuantía y de interés subalterno. No hay modo de que las Cámaras se aboguen el estudio meditado y sereno de las leyes que deben regularizar, de una vez por todas, las aporreadas finanzas nacionales. No hay modo de que se dedique preferente atención a los fenómenos, que dan motivo al desiquilibrio económico en que nos encontramos, el cual, en alguna parte, sin duda, tiene origen en los defectos de nuestro régimen social en la deficiencia ó escasez de nuestras industrias, en la imperfección de nuestras leyes positivas, o en otras causas propias susceptibles de ser modificadas y adaptadas a las exigencias de la economía, del comercio y del intercambio modernos.

Y si nada hemos hecho por rectificar y regularizar las leyes y los métodos que nos rigen sobre materias tan importantes como las antedichas, durante los dos últimos años de labor parlamentaria; es de creerse lógicamente que mucho menos ha de poder hacerse en el año en curso, año de gran agitación política electoral, en virtud de desarrollarse en él la lucha cívica que ha de dar por resultado la renovación del Parlamento, la designación de nuevo Presidente de la República, la elección de dos consejeros nacionales, y la total sustitución de las autoridades comunales en todo el país.

Ello no debería ser óbice, sin embargo, para que se prestara la debida atención a asuntos tan urgentes y de tan indiscutible interés público como, por ejemplo, el que se refiere a la consideración del proyecto de presupuesto para el próximo ejercicio económico, que, de un momento a otro, será remitido a la Asamblea General por el Consejo N. de Administración.—Ello no debería obstar, tampoco, para que las Cámaras sancionaran de una vez las cuentas del déficit del Ejercicio 1920-921, qué se hallan en poder de la Comisión de Hacienda de la Cámara de Diputados, entretanto esperan la satisfacción de sus créditos multitud de acreedores del Estado. Las exigencias del momento político,—que es lógico que ocupen en parte la atención de los legisladores,—no deben, sin embargo, absorber por entero sus actividades, la mayor suma de las cuales deberían ser dedicadas á otros asuntos de vital importancia para el país. Pueden contarse entre éstos, a más de los referidos: el estudio de nuestro imperfecto sistema impositivo, la regularización de la administración y el contralor de las rentas públicas, y la mejor forma de hacer producir las riquezas naturales del país, procurando, por medio de medidas sabias y previsoras, un desarrollo más intensivo y fecundo de nuestras industrias madres, y tratando, asimismo, de estimular y proteger el desenvolvimiento de las industrias extractivas y manufactureras, tan necesarias como las primeras para poder llegar algún día a la obtención de un alto grado de independencia económica y comercial.

En la Argentina, por ejemplo, donde en estos días culmina la lucha cívica relativa a la renovación de la presidencia de la República, las Cámaras han podido ocuparse sin embargo, del estudio de la ley anual de presupuesto; y han podido, asimismo, dedicar tiempo a la consideración de la ley general de Aduana, que abarca diversas cuestiones fundamentales relacionadas con la economía y las finanzas del país. En medio a las contingencias de la lucha electoral, allí el Parlamento ha podido sancionar, también, otras leyes de carácter económico y de carácter social agenas al interés político que en el vecino país se agita tal vez con mayor intensidad que entre nosotros.

Nuestras Cámaras, en cambio, dedican la mayor parte del tiempo a tratar cuestiones de orden secundario, dejando de lado los asuntos de primordial interés. La situación caótica que atravesamos en materia económica y en materia financiera se debe, en parte, a esa manera deficiente de proceder al desempeño de las tareas legislativas. Se habla de finanzas en el recinto de las leyes, sólo cuando las circunstancias apremiantes del tesoro público, obligan a la contratación de un empréstito. Después, nadie se ocupa de los graves problemas que plantean situaciones de constante desequilibrio en materia de gastos y de erogaciones del Estado dejando que el mal se empeore de más más, hasta que sobrevenga la necesidad imperiosa de contraer otra nueva deuda para pagar los compromisos existentes...

Tal es el estado actual de cosas entre nosotros. No se presta la atención que merece a la solución del problema de los déficits que se vienen sucediendo año tras año, cada vez en más alarmantes proporciones. Se combate "apriori" toda idea de arbitrar recursos para la nivelación de los gastos. Las economías proyectadas por algunos bien intencionados, no pasan de la categoría de proyectos.

Entre tanto, el tiempo pasa, los compromisos subsisten, las deudas acrecen, y el desiquilibrio aumenta, hasta que no tardaremos en llegar a una situación verdaderamente desastrosa en que ha de resultar muy difícil arreglar las cosas en virtud de que los saldos deudores del pasado y del presente, acrecidos por el forzoso tributo que habrá de pagarse al crédito extraordinario a que será indispensable acudir, han de pesar sobre las finanzas del país, dificultando enormemente la normalización de la hacienda pública.

REFLEXIONES

LECCIONES INUTILES

En todos los cursos de Filosofía que se dictan entre nosotros se dedican varias lecciones a la enseñanza de la Lógica. Los manuales que los estudiantes tienen de ordinario entre manos, traen cientos de páginas destinadas a exponer procedimientos racionales para pensar bien y para hacer acertados análisis de las ideas y de los hechos, y todo ello se engloba en un capítulo especial que lleva por título "Lógica".

Sin embargo, nada más ilógico que el pretender enseñar la lógica por medio de lecciones y de libros. La Lógica teórica, en efecto, no sirve para nada y, en cuanto a la Lógica viva, práctica, resulta en las ciento y tantas páginas de un libro, una teoría pura.

No se es más lógico después de haber leído esos interminables capítulos de Filosofía; pero, eso sí, se es menos inteligente. Alguien insinuó una vez la idea de aplicar un fuerte impuesto a todo libro de cuya lectura se dedujera que su autor lo había escrito porque, no teniendo nada interesante que decir, quería escribir algo a toda fuerza.

Si tal cosa llegara alguna vez a suceder, no es aventurado afirmar que la primera categoría de obras que habrían de caer bajo la sanción de esa ley de recursos, sería la de los tratados de Lógica "viva" o "muerta". Porque, realmente, cada vez que me he visto obligado a pensar seriamente sobre un asunto de cualquier naturaleza, jamás he recordado primero aquellos métodos de inducción y de deducción por los cuales se recomienda ir siempre de lo más simple a lo más complejo o de lo general a lo particular. No me he preocupado tampoco, nunca, de establecer silogismos no sofísticos, para llegar a la adquisición de la verdad.

Será, hasta cierto punto, una especie de rebeldía contra el pensamiento autorizado de muchos hombres de letras; pero, me parece que muy poco debe preocuparnos el ir contra las clásicas ideas cuando con ellas no se llega a otra cosa que a complicar cuestiones que podrían ser resueltas con una sencillez admirable.

El hecho es que se enseña a ser lógico, es decir, se enseña a pensar, como si el pensamiento pudiera ser fabricado de acuerdo con procedimientos especiales más o menos perfeccionados.

Se pregunta en un exámen: "¿Cómo razonaría Vd. en tal o cual caso?" Y el estudiante empieza a revolver todo el inservible material de reglas que ha conseguido, a la fuerza, estampar en su cerebro, para dar con el principio adecuado al caso propuesto, principio que debe repetir como un papagayo para poder oir el "lógico" "visto bueno" de los señores examinadores.

La única respuesta acertada que he escuchado en tales exámenes fué la de un estudiante a quien le preguntaron: "¿Qué opinión se ha formado usted sobre la Lógica como rama de la Filosofía? A lo que contestó: Que es una parte de esta ciencia que sirve sólo para ser leída entre un bostezo y otro".

Y ante la lógica de la contestación, el tribunal se creyó en el caso de reprobar al estudiante. ¡Y eso que los examinadores se sabían la Lógica al dedillo!!....

RAUL GORET.

Los primeros fríos

La llegada que se nos antoja definitiva, de los primeros fríos otoñales ha puesto una nota tonificante en el cuerpo y en el espíritu de las gentes. Fríos pocos intensos bajo cielos azules, nos anuncian que la vida se dispone a entrar, siguiendo su monótona marcha a través del zodíaco, en la estación propicia de los encantos familiares.

El hogar volverá a tener sus atracciones legendarias. El fuego familiar, el libro amigo. A la luz de la lámpara y al calor de la íntima convivialidad, se abren los corazones y se ensanchan los espíritus.

No importa que parte de la humanidad sufra en medio de la urbe o en los obscuros portales de las casas, los zarpasos inexorables con que la intemperie secunda la obra de la miseria. El egoísmo de las humanas criaturas se regocija ante el calor del fuego cuando piensa en el frío que pasa sus invisibles manos frígidas por la gran ciudad dormida.

La llegada de los primeros fríos, anuncio de atrayentes actividades sociales, de promisorios negocios, trae tambien una advertencia cruel y trágica, que aún no logra encarnarse en el pensamiento de las gentes.

Cuando esos fríos se intensifiquen, y a los cielos azules y a los soles cálidos sucedan los cielos nublados con sus interminables canciones graves y grises, el espectro de la gripe se presentará ante nuestros ojos inadvertidos y confiados. Y la mensajera de la pálida cara y de las manos transparentes, iniciará sus viajes dolorosos e interminables. Cruzará repetidas veces las aguas del lago terrible con su cortejo de almas, dejando sobre este mundo nuestro un reguero de lágrimas, que humedecerán la tierra, sedienta siempre, mientras el cielo continuará impasible, demasiado preocupado por sus complicados problemas siderales, para pensar en los dolores y regocijos de la especie humana.

Venir a turbar la calma de este día de sol y de sonrisa, con el tétrico pensamiento de las horas aciagas que vendrán, será para algunos nota discordante y opresiva. Pero arropada en la túnica gris del invierno, llegará ahora, como todos los años, la gripe inexorable. Preparémonos para que su estada sea para nosotros lo menos trágica posible: preparémonos nosotros y prepárense nuestras autoridades sanitarias. Que este invierno no reclame de nuestros hijos, de nuestras madres y esposas, el tributo de lágrimas y dolores que anualmente nos exige.

Comentarios internacionales

EL PROBLEMA IRLANDES

El telégrafo nos anuncia que las cosas han llegado a tal punto en Irlanda, que el país está en franca anarquía, no es por cierto exagerado. El nuevo Estado Libre tiene que hacer frente a la política insidiosa del Ulster y a la subversiva de los republicanos, cuyo ejército ha desconocido al gobierno provisional y ataca indistintamente a las tropas leales, como ayer en Newton Cunningham, o realiza incursiones por territorio ulsteriano, sosteniendo choques con las fuerzas que guardan la frontera.

El gobierno británico, en vista del peligro que entraña esta situación, llamó a Londres a sir Craig y a Griffith, a fin de que, en una conferencia, procuren llegar a un arreglo, pues, según parece, la causa principal de la enemiga de ambos Estados irlandeses radica en la delimitación que de las fronteras debe hacerse.

Como se ve el problema irlandés sigue siendo árduo a pesar de todo.

LA CONFERENCIA DE GENOVA

El consejo federal de Suiza ha decidido convocar a los peritos de los países neutrales, a una reunión que se efectuará en Berna el día 5 de abril próximo, con el fin de celebrar una conferencia preparatoria, antes de que inicie sus sesiones la de índole económica de Génova.

Entretanto, la enfermedad de Lenin causa expectativa, ya que su presencia es necesaria, dados los propósitos enunciados.

En los centros políticos europeos, la actitud asumida por los partidarios y los no partidarios del reconocimiento del soviet, produce apasionados comentarios.

Hasta de Inglaterra, a cuyo gobierno se creía plenamente dispuesto a tratar con el soviet de igual a igual y aun recientemente se anunció que iba a reconocer su forma de gobierno, llegan hoy noticias dando a entender que no se producirá, tal reconocimiento sin una fuerte oposición aun en el mismo seno del gabinete.

A Mr. Churchill se imputa, la animosidad al soviet, bien que siempre fué él quien en Inglaterra lo combatió con mayor ahinco. Pero la actitud del ministro de Colonias británico, más que en la conferencia de Génova puede influir en la política interna de la Gran Bretaña; así que debe buscarse por otra parte, lo que a la conferencia puede perturbar.

Es la actitud de la pequeña entente, la de los Estados Unidos del Báltico, y sobre todo la de Francia la que puede hacer fracasar las negociaciones. Rusia recela de ellas y no recela de Inglaterra, precisamente por el sentido claro que de la conferencia tienen los británicos.

Contribuye también a aumentar la desorientación y el escepticismo, la afirmación de Tchitchelin, que para restablecer acuerdos con Rusia es preciso que antes se reconozca "de jure" al gobierno de los soviets.

La fiebre tifoidea

ACCION DEL CONSEJO NACIONAL DE HIGIENE

El Consejo Nacional de Higiene ha creído conveniente informar al Ministro de Industrias, de las medidas adoptadas para combatir la tifoidea y conjurar su propagación.

La lucha contra esa enfermedad se hace por medio de la vacunación anti-tífica, la cual se viene prestando a todos los habitantes de Montevideo y del resto del país.

Hay que tener presente dice el Consejo, que la fiebre tifoidea, siempre se desarrolló con más o menos intensidad, en los últimos meses del verano, para tomar mayor incremento en los dos primeros meses del otoño y desaparecer cuando se establece el invierno.

Esto pasa en el Uruguay. Esto pasa en todos los países del mundo, como lo enseñan las estadísticas sanitarias, siendo más graves los males que acarrea esa enfermedad, en las localidades donde de la escasez del agua potable se hace sentir y donde los servicios de salubridad o saneamiento no están ampliamente establecidos. Se puede establecer en las estadísticas referidas, como disminuye la tifoidea donde el agua potable abunda y donde el servicio de cloacas funciona, y, en cambio como aumenta ese mal, llegando a veces a constituir epidemias mortíferas, donde esos servicios higiénicos son rudimentarios e imperfectos.

Estas obras no las puede hacer el Consejo Nacional de Higiene, pero en más de una ocasión ha indicado a sus superiores gerárquicos la necesidad imperiosa de realizarlas, y es de esperar que cuando las finanzas nacionales lo permitan, se irá de lleno a su ejecución.

De su importancia ya tenemos aunque en pequeño un hermoso ejemplo en nuestro país. Paysandú, Salto y Mercedes han visto disminuir la cifra de la tifoidea, después de haber sido dotadas de obras de saneamiento y aguas corrientes. Esto mismo sucederá en todas las localidades, donde el Gobierno realice obras análogas y entonces podemos afirmarlo, con toda seguridad que el Uruguay se encontrará al lado de los países que tienen menos tifoidea.

Los casos de tifoidea denunciados hasta el 27 de Marzo son los siguientes: Montevideo, 54; Canelones, 39; Florida, 19; San José, 21; Rocha, 15; Cerro Largo, 5; Tacuarembó, 9; Durazno, 18; Maldonado, 5; Treinta y Tres, 14; Minas, 23; Flores, 4; Soriano, 12, Paysandú, 2; Artigas, 0, y Río Negro, 12. Total: 265.

El Presupuesto General de Gastos

PROYECTO DEFINITIVO

La Contaduría General de la Nación está actualmente ocupada en la ordenación de todas las planillas del Presupuesto General de Gastos, que en la semana próxima será enviada al Parlamento por el Consejo Nacional de Administración.

Acompañará al proyecto el plan de recursos aprobado por el Consejo Nacional.

UNA ESTATUA

AL DOCTOR SOCA

Ha surgido la idea de levantar una estatua al doctor Francisco Soca, recientemente fallecido, honrando así las altas dotes científicas de aquel extinto compatriota.

La idea ha sido calurosamente recibida en los centros científicos, universitarios y en todos los círculos sociales.

La estatua se levantará en la plazoleta que dá frente a la Facultad de Medicina, a la cual prestó el eminente maestro todo el fuego divino de su inteligencia y de su espíritu abierto al estudio y a la investigación, durante cerca de 6 lustros.

Para llevar a cabo la patriótica iniciativa se nos informa que se constituirá un comité de médicos, con todos ex discípulos del doctor Soca.

Construcción de carreteras modernas

Los factores que entran en la consideración de este tema son tantos y tan variados, que se hace difícil nombrarlos y clasificarlos en el orden de su importancia relativa. El primero de ellos es la relación entre el tráfico actual y del futuro. En otras palabras: ¿Para qué peso y tamaño de vehículos deben construirse los caminos del mañana? Como quiera que el volúmen del tráfico en el futuro no puede calcularse con precisión por el hecho de que antes de 1912 no se realizó ningún adelanto notable en cuanto a la construcción de pavimentos de primera clase e los distritos rurales y urbanos, y también porque el repisar los caminos en determinada localidad aumenta no sólo el número de ella, sino también el que precede de otros lugares, cuyos dueños buscan siempre nuevas vías para sus negocios o para el recreo, resulta así bastante difícil adivinar a ciencia cierta el aumento que alcanzará el tráfico en los próximos 15 años. Por lo tanto, parece que nuestro propósito pudiera lograrse únicamente por medio de un cálculo arbitrario de las necesidades futuras en cuanto de los pavimentos, es decir, el ancho que sea verdaderamente adecuado para el tráfico, y otro cálculo semejante acerca del espesor y profundidad de los pisos y afirmados, puesto que no hay precedente alguno que sirva como base, por el hecho de que hasta ahora ningún pavimento se ha diseñado para soportar un peso determinado, puesto, que en este cálculo entran datos y cifras variables, tales como el choque de impacción efectuado por los automóviles, andando a diferentes velocidades y llevando cargamentos de diferentes clases construídos en subsuelos de distinta naturaleza.

La Oficina de Caminos Públicos de Wáshington está haciendo en la actualidad experimentos para determinar tanto la extensión como el efecto producido por los choques de impación, sobre los caminos. Si estos experimentos se llevan a cabo en gran escala en todos los modelos de pavimentos modernos estudiando las condiciones de los diferentes cimientos vendrán a ser de suma importancia para los ingenieros de carreteras del país.

Debido a la falta de datos específicos y de antecedentes, los ingenieros de carreteras están empleando en la actualidad los tipos de construcción más conocidos, tales como el de concreto o asfalto, el de ladrillo, y de bloques de piedra colocados sobre cimientos de concreto, y opinan que estos tipos durarán por lo menos 15 ó 20 años si al construirlos se pone la debida atención a los demás factores de los cuales depende el buen servicio del pavimento.

Huelga decir aquí el valor relativo o los méritos que poseen los diferentes modelos de pavimentos usados en la actualidad, por el hecho de que, existiendo diversidad de opiniones sobre el particular entre los peritos en el asunto, es decir, entre los ingenieros del país, tal discusión sería inútil. El pavimento que se escoja será siempre y con razón asunto de una decisión local, influyendo en ésta, tal o cual preferencia personal así como los fondos de que dispongan los encasgados de hacer la selección.

Todas las carreteras matrices deben tener un ancho no menor de 30 pies, siendo preferible siempre el de 40 ó 50 pies, a fin de proporcionar ahora, en la época de construcción espacio suficiente para poder más tarde agregar el pavimento que exigiera el tráfico del futuro, es decir para permitir el paso a cuatro filas de vehículos.

El aumento colosal en el tráfico de los autocamiones demuestra la necesidad de construir vías, cuyo ancho permita a los camiones más grandes y a otros vehículos de poca velocidad viajar en las hileras exteriores, dejando en el centro suficiente espacio para dos filas de automóviles particulares y otros que viajan a gran velocidad.

En los lugares en donde sea posible, y especialmente en el campo raso, no deberán escatimarse gastos para reducir las curvas y su mínima expresión, sobre todo en los sitios donde hay probabilidades de que los edificios que se construyan en el porvenir lleguen a obstruir la vista en la pista interior de ellas.

Se está prestando especial atención y deberá prestarse siempre al desagüe del subsuelo, puesto que la resistencia de cualquier modelo de pavimento depende en gran parte de este factor. Se puede justificar cualquier gasto que sea necesario para obtener un desagüe perfecto ante de que se construya el pavimento puesto que con un buen sistema de desagüe desde un principio los pavimentos pueden construirse y reemplazarse cuando y según lo requieran las circunstancias en tanto que sería muy costoso tener que romper el pavimento para mejorar o instalar desagües que debieran haberse atendido en los trabajos iniciales. Aun en el campo raso se deben construir alcantarillas que recojan las aguas superficiales donde los caminos sean muy planos para dejarlas correr libremente.

Hay muchas razones que justifican la construcción de afirmados permanentes en las carreteras de los suburbios y rurales, es decir, pavimentos semejantes a los que se usan en las ciudades. En primer lugar hasta hace tres años, los pavimentos de las ciudades nunca estuvieron sometidos a la prueba a que están cometidos hoy día y a la que continuarán sometiéndose en adelante, y a esto puede agregarse que falta saber si aquéllos podrán resistir a la referida tensión.

El asunto de los desagües también requiere que el piso de los pavimentos sea más fuerte y resistente. Las calles de las ciudades se pavimentan de acera a acera, y debajo de los pavimentos yacen las alcantarillas, tuberías, cañerías, etc., todas las calles tienden a facilitar el buen desagüe del subsuelo, en tanto que las aguas superficiales corren hacia las cunetas, y de ahí pasan fácilmente a las alcantarillas. En el campo, y particularmente en los abuces del camino, siempre existen manantiales cuya amenaza es difícil de impedir, en tanto que el agua que se desprende de las zanjas abiertas y de las colinas, penetra y se filtra por entre los cimientos, y éstos se ablandan, sobre todo en la época de las lluvias. En el invierno, el cimiento saturado se congela y ensancha, de tal modo que levanta el pavimento, rompiendo a menudo la superficie. El efecto destructivo del choque de impacción por vehículos que andan a gran velocidad, los desagües inadecuados, y el efecto relativo que estos dos factores ejercen sobre las calles urbanas y las carreteras del campo, son motivos más que suficientes para que los pavimentos del campo sean de mayor resistencia que los urbanos a no ser que el sistema rural de desagües sea tan perfecto y completo que evite en absoluto, en todas épocas, la penetración del agua por entre el subsuelo y el pavimento.

La higiene en los mercados

UN PELIGRO PERMANENTE

El estado deplorable de higiene en que se encuentran los mercados, impone la necesidad ineludible de que las autoridades municipales adopten medidas tendientes a asegurar el estricto cumplimiento de las ordenanzas respectivas.

El desaseo característico de esos establecimientos representa un permanente peligro contra la salud pública como pueden comprobarlo sin esfuerzo y en cualquier momento las autoridades de la comuna, sobre todo las que en cumplimiento de sus funciones deben visitar diariamente los mercados.

Una breve jira por los mismos, dá la impresión exacta de la gravedad que entraña para el vecindario la ausencia absoluta de higiene que se observa en esos establecimientos donde la población hace a diario su provisión de artículos de consumo.

No es de creer, por lo tanto, que el peligro pase inadvertido para los inspectores municipales, a menos que por razones especiales resuelvan no reparar en él a pesar de las advertencias que el público y la prensa vienen haciendo a fin de que se proceda cuanto antes a subsanar semejante deficiencia.

La verdad es que hasta la ahora nada se ha hecho para asegurar el mantenimiento de la higiene en nuestros mercados y que el mal persiste, agravándose cada día en detrimento del vecindario cuya salud está permanente amenazada por el mismo.

A las autoridades comunales, corresponde preocuparse seriamente de esta cuestión e impartir a sus subalternos las instrucciones necesarias para que se ponga fin de una vez por todas a una anormalidad que no sólo afecta al público, sino que implica también una burla a las ordenanzas.

Una operación favorable

ADQUISICION DE COMBUSTIBLE

Hemos sabido que el Directorio de las Usinas Eléctricas del Estado, acaba de realizar una operación muy ventajosa con respecto a la adquisición de combustible, de, que representa una economía anual de $ 700.000 sobre el ejercicio anterior.

Esa suma será destinada al abaratamiento de las tarifas de consumo de energía y ampliación de refuerzos de los servicios de alumbrados existentes, con el propósito de servir mejor los intereses del público.

La adquisición de carbón se hizo esta vez por propuestas, habiéndose presentado varias que oscilaron entre $ 11 y $ 11.50 los 1000 kilos.

No obstante, el Directorio aceptó una propuesta directa de la Compañía The Anglo Mexican, que ofrece numerosas ventajas, entre ellas el pago de las operaciones con moneda uruguaya.

LANCE CABALLARESCO

ALVAREZ MOULIA-REAL DE AZUA

Se tramita un lance de honor entre los señores Javier Alvarez Mouliá y Enrique Real de Azúa, siendo el primero quien envió sus representantes al segundo, que son los señores Mario Márquez y Carlos Zumarán Arocena.

La gestión caballeresca tiene su base en un incidente habido entre los citados señores.

El asunto Inciarte

Se reunió ayer a la 6 de tarde la Comisión Investigadora, en el asunto de la propuesta Inciarte designada por la Asamblea Representativa.

Se oyeron varias declaraciones interesantes que contribuirán al esclarecimiento de los hechos denunciados.

CONSEJO N. DE ADMINISTRACION

SESION DE AYER

JEFATURA DE SORIANO

En primer término de la sesión de hoy, se entró a tratar la terna por la Jefatura de Policía de Soriano. Los batllistas votaron por los señores Angel L. Doufour, coronel Juan A. Pirán y Antonio Rubio (hijo). Los radicales, los nacionalistas y el presidente, por los señores Jesús Viera, coronel Pirán y Antonio Rubio (hijo), quedando aprobada esta fórmula.

EL CALCULO DE RECURSOS

Enseguida entran a sala el ministro de Hacienda y el contador general de la Nación, para continuar y terminar la consideración del cálculo de recursos del presupuesto general de gastos, que será remitido a la Asamblea General.

FUERA DE RELACION

Acto seguido se retira el contador general, quedando en sala el ministro, para liquidar varios asuntos que habían quedado fuera de la relación del lunes.

REPOSICION

Queda aprobada, con reintegro de medios sueldos, la del guarda aduanero señor Joaquín L. Costanzo, de la receptoría del Salto, suspendido desde diciembre del año 1920.

ASUNTO GLYN MILLS

El ministro da cuenta de una exposición de la Contaduría General y de la Oficina de Crédito Público, sobre las diferencias habidas en el arreglo de cuentas con los banqueros Glyn Mills y Cía., de Londres.

Como se recordará, el gobierno entiende que tiene un saldo de dinero, en Londres, que no se ha podido precisar bien. Como por correspondencia no se ha podido arribar á averiguarlo, la Contaduría General y la O. de Crédito Público aconsejan que se envíe allá un agente extraordinario.

El Consejo, después de oída consulta verbal al respecto, designa al inspector de bancos, señor Hughes, dándole un término de cuatro meses para cumplir su misión en Londres.

Mientras dure la ausencia del señor Hughes, el cargo de inspector de bancos será desempeñado por el señor Benito D. Rivas.

SEGUROS DE EDIFICIOS

Se resuelve, previo un breve cambio de ideas, que el ministro ordene un memorándum para fundar un mensaje a la Asamblea General, solicitando fondos especiales para el pago de las primas de seguros de los edificios oficiales que dependen del Consejo.

LOS TRANSPORTES NACIONALES

Se da cuenta de una nueva propuesta de arrendamiento de los transportes nacionales, formulada por el señor Dante Molinari, resolviéndose, considerarla en sesión próxima, junto con otras cuestiones relacionadas con los mismos barcos.

El señor Sosa, pide, no obstante, que de estas cuestiones sea desglosada la del pago de cuentas que debe la Comisión de Transportes.

Se aprueba, quedando el ministro en solicitar de la Comisión que las pague con los fondos que tiene depositados en el Banco.

ACCIDENTES DEL TRABAJO

Se resuelve solicitar recursos de la Asamblea General, para el pago de las pólizas que fija la ley 26 de noviembre de 1920, sobre obligatoriedad del seguro de riesgos y accidentes del trabajo para determinados servidores de la Nación.

Como en Contaduría no hay rubro...

PASAJES OFICIALES

Quedan solucionados algunos asuntos relativos al otorgamiento de estos pasajes a empleados de la Administración.

SUCURSAL BANCO BRASIL

Se resuelve dirigir un mensaje a la Asamblea General autorizando las gestiones para el establecimiento de una sucursal del Banco del Brasil en nuestra República.

PROVISION DE VACANTES

Sobre la provisión de una vacante en la Administración de Rentas de Rocha, se resuelve designar al ex secretario del Consejo de Higiene de aquel departamento, cuyo cargo había sido suprimido entendiéndose que sería tenido en cuenta aquel señor para otro empleo.

Votaron a favor, los señores Campistegui, Lamas, Viera, Berro y Vázquez.

Por la provisión de la vacante por ascenso dentro de la misma repartición, votaron los señores Areco, Arena y Sosa.

CAJA POPULAR DE SAN JOSE

Se resuelve pasar a dictámen de la Inspección General de Bancos, la solicitud de personería jurídica de la Caja Popular de San José.

LIBERTAD DE IMPRENTA

Se resuelve en seguida, suspender por 10 días sin goce de sueldo, al oficial 2.o de la Aduana del Salto, señor Juan H. Paiva, por haber hecho publicaciones contra una resolución del Consejo.

GARANTIAS DE FONDOS

A continuación se habla de las garantías que deben ofrecer los empleados que manejan fondos, encargándose al ministro que formule una escala discrecional de las mismas.

CUENTAS DEL FERROCARRIL CENTRAL

Se resuelve hacer saber a la administración del Ferrocarril Central, que ha sido designada la Oficina de Control de Ferrocarriles, para examinar las cuentas de la misma empresa y constatar si en ellas hay pérdidas.

LA FUTURA ADUANA

Sobre el futuro edificio de la Aduana, el señor Sosa anuncia que tiene confeccionado un proyecto.

Queda para mañana.

MOVIMIENTO POLITICO

LOS SOCIALISTAS

Comité Ejecutivo — Hoy se reunirá el Comité Ejecutivo del Partido Socialista para considerar importantes asuntos relacionados con su propaganda electoral.

"El Sol", se anuncia para el mes entrante la aparición de este órgano de publicidad, vocero de los principios socialistas, bajo la dirección del Dr. Emilio Frugoni, avezado luchador de las lides periodísticas e inteligente líder del socialismo uruguayo. Se nos informa que la Comisión Administradora de "El Sol" última los preparativos de instalación de máquinas y demás necesidades del rotativo socialista.

LOS BATLLISTAS

Club Colorado "Caseros" de la 9.a sección — Esta entidad seccional realizará el domingo próximo en el lugar denominado Melilla una importante reunión partidaria. La Comisión organizadora ha solicitado el concurso de prestigiosos oradores del Partido, para el acto indicado.

En Cerro Largo — Se efectuó en la 6.a sección de ese departamento una importante asamblea partidaria, bajo los auspicios de la Comisión Departamental y de la mencionada seccional. El acto se llevó a cabo en los campos del señor E. Silveira. La parte oratoria estuvo a cargo de los señores Antonio Gianola, Félix Brito y diputado Patiño. Todos los oradores se refieren a la importancia trascendente de la inscripción. Entre la numerosa concurrencia batllista figuraban algunos destacados elementos riveristas como el señor Manuel de la Cruz Silveira.

Para el próximo 16 de Abril se anuncia una gran asamblea partidaria en Melo, para cuyo éxito las autoridades coloradas batllistas despliegan múltiples actividades.

LOS NACIONALISTAS

La presidencia del Directorio — Es ya notorio que el doctor Luis A. de Herrera ha presentado renuncia del cargo de la presidencia del Directorio Nacionalista por conceptuarlo incompatible con su calidad de candidato a la Presidencia de la República sostenido por una fracción de su Partido.

Ahora bien: en el seno de aquella autoridad se sostiene que dicha incompatibilidad no existe, resolviendo, en consecuencia, someter el caso al juicio de la Convención Nacionalista.

En Soriano — Auspiciada por la Comisión Departamental Nacionalista de Soriano, el próximo 2 de Abril el doctor Eduardo Rodríguez Larreta, dará una conferencia sobre la personalidad de Wáshington Beltrán, con motivo de cumplirse el 2.o aniversario de la muerte de aquel destacado ciudadano nacionalista.

El Radicalismo Nacionalista — Según declaraciones categóricas de su líder político, el doctor Carnelli, esta fracción del Partido Nacionalista concurrirá a las urnas de Noviembre prestigiando una lista propia de candidatos a disputarse en aquella contienda electoral; pués el doctor Carnelli entiende que después de habérse erigido su fracción en entidad corporativa, constituída dentro del nacionalismo, no puede aceptar una situación dependiente de las otras fracciones.

En San José — En el paraje denominado Mal Abrigo, departamento de San José se realizará el 2 de Abril una importante asamblea nacionalista. En representación del Directorio concurrirán a ese acto, los señores Ismael Cortinas y Arturo Puig.

LOS RIVERISTAS

Comisión Departamental — En la reunión efectuada por esta autoridad riverista se eligió el Comité Ejecutivo Departamental. Dos fueron las listas en pugna denominadas "José E. Rodó" y "Cruzada Libertadora". Obtuvo el triunfo la primera por 65 votos contra 64. Estando integrada en la forma siguiente:

Presidente, Juan Andrés Cachón; vices: Carlos M. Prando, Agustín Musso, Setembrino E. Pereda, Lorenzo Toscano; secretarios: Félix Polleri, José P. Astigarraga, Juan P. Crehar; tesorero, León Peyrou; vocales: Américo Beisso, Mario Rossi, Héctor R. Gómez, Silverio Dinardi, Carlos M. Gutméndez, Joaquín Machado, Cándido Robido, Vicente Urta y Recca, Domingo Reyes, Lefo Gallardo, José Miranda, Adolfo Daquó, Juan C. Blengio Prando, Cayetano Borda y Pagola, Lorenzo Curcio, Santiago L. Abella, Eustaquio Tomé, Francisco Justo, Servando Montero, Juan J. Rovira, Cecilio Iricaray, Carlos de Tezanos, Luis Palermo, Ramón la Madrid, Enrique Secovia y Graña, Horacio Zubillaga, Carmelo López García, Pedro Bellini, Martín Rodríguez, Fortunato Defazio, Juan C. Carve, Rivera Asticarraga, Leonidas Fossatti, Rosselli, Julio Raúl Mendilaharsu, Mario Dupont Aguiar, E. Figuerido Lois, Hércules Mezzottoni, José L. Sacchi, Luis M. Robles, José Budda.

LOS RADICALES

Consejo Directivo Nacional. — Esta alta autoridad partidaria radical sesionó extraordinariamente con motivo de la muerte del eminente miembro de su Partido, doctor Francisco Soca, determinando, entre otras resoluciones importantes, designar al doctor José Espalter para que llevara la palabra de condolencia de aquella entidad en el acto del sepelio.

El Dr. Wenceslao Regules

TRAMITE DE JUBILACION

El Consejo Nacional de Higiene, — por intermedio de sus miembros doctores Héctor Homero Muiños y Justo T. González, — ha informado favorablemente la gestión del Juez Letrado Departamental doctor Wenceslao Regules, pidiendo su jubilación.

Con motivo de la jubilación del doctor Regules, se producirán varios cambios en la Administración de Justicia.

6.o Congreso de la Federación Rural

SESION INAUGURAL

Se celebró anoche la sesión inaugural del 6.o Congreso de la Federación Rural.

Presidió el acto el Presidente de la Federación acompañado de los miembros del Consejo, ingeniero Juan José de Arteaga, doctor Luis A. de eHrrera, doctor Carlos M. Urioste, doctor Pedro M. Marizcurrena, Serafín J. Milans, escribano Carlos A. Beltrán, Febrino L. Vianna, Alejandro Victorica, ingeniero Miguel Carriquiry, doctor Juan A. Cachón, Bernardo Rospide, José Elorza, doctor Daniel Castellanos, doctor Pedro Manini Ríos y Alberto Nieto Clavera.

En primer término, habló el señor Arteaga, quien hizo un extenso discurso enumerando las actividades desarrolladas por la Federación, si situación actual, las gestiones que ha llevado a la práctica, etc.

Luego, se designó la Comisión de Poderes integrada por los señores Francisco Haedo Suárez, Pedro Bidegain y Conrado Hughes y una especial compuesta por los señores Salvador Fuentes, Alejo Guichón y Justo Aramendía.

Entre los delegados asistentes a la sesión inaugural, figuraban los siguientes: S. Irureta Goyena, A. D. Estévez, Antonio Amoros, Braulio Taneo (hijo), Fermín Outú, Mario Berro, J. Elorza (hijo), Justo C. Aramendía, Francisco Haedo Suárez, M. Jaureguiberry, Zenón López Siraur, E. Winterhalter, Conrado Hughes, C. Arocena, T. M. Giró, Carlos A. Barreira Villamil, F. Castellanos, Ezequiel Soares de Lima, Braulio P. Baptista, R. Sienra Lessa, Domingo Bordaberry, Alberto Puig, Bautista Mendistegui, B. Robledo, Benito Medero, E. T. Perera, Manuel Baez, Juan A. Castro, Alejo Guichón, Oxilio Sichero, Raúl Sienra, Daniel García, Héctor Saprisa Vera, Dionisio Pérez, Carlos L. Siemens, J. Garmendia, Heriberto Rodríguez, Otacilio E. Parada, Domingo Berdaberry, Alberto Puig, Bautista Mendistegui, B. Robledo, Benito Medero, E. T. Perera, Manuel Baez, Juan A. Castro, Alejo Guichón, A. Pintos Viana, Oxilio Sichero, Raúl Sienra, Juan Gregorio Grolero, Alejandro Fernández, Américo Larrañari, Narciso Cardoso, S. M. Fuentes, Miguel Ferreira, Juan Algorta, C. Ibarlucea, Juan M. Acevez, Carlos Bürmester, Nicolás Ibarburú, Emilio Susena, G. Spangemberg, M. Lussich Nin y Pedro Bidegain.

El doctor Manini Ríos, pronunció luego un extenso discurso sobre cuestión financieras, levantándose la sesión cerca de la una hora.

Unión Industrial Uruguaya

SESION DE LA CAMARA DE INDUSTRIAS

Con asistencia de los señores Francisco E. Graffigna, Carlo Zaffaroni, Juan M. Lamolle, Luis Babagelata y Newell E. Davis, y bajo la presidencia del doctor Ramón Alvarez Lista, se reunió la Cámara de Industrias y acordó lo siguiente:

Tomar conocimiento de las comunicaciones e informes de los siguientes Consulados, que fueron remitidos por el Ministerio de Industrias:

De la Legación en Austria y Checo Eslovaquia de que la firma Schwarz de Moravia desea que los exportadores uruguayos remitan muestras de lanas lavadas y sin lavar, e indica la forma de envío, etc. Del Consulado General en Bélgica sobre el estado de la industria textil en Alemania y mercado de cueros sud-americanos.

Del Consulado General en Nápoles respecto a casas comerciales que desean obtener listas de precios de los exportadores de cueros uruguayos. Del Consulado en Viena sobre el mercado de cueros en Setiembre ppdo. Nota del Consulado General en Bélgica relativa a la exportación en Alemania y su financiamiento.

Poner en conocimiento de los interesados los antecedentes sobre exportación de mármoles, granitos y pórfidos del país, remitidos por el Cónsul General en Bélgica e informar acerca de las respuestas dadas por los mismos.

Nombrar una comisión compuesta por los señores doctor Ramón Alvarez Lista, don Francisco E. Graffigna, don Guillermo Barreiro y don Juan B. Bidegaray para entrevistarse con el Presidente de las Usinas Eléctricas del Estado y tratar respecto a las tarifas de energía eléctrica para los establecimientos industriales.

Acusar recibo de las comunicaciones de las siguientes sociedades, dando cuenta de la forma como han quedado constituídas sus nuevas autoridades directivas: Automóvil Club del Uruguay, Sociedad Filantrópica Cristóbal Colón, Centro Farmacéutico Uruguayo, Cámara de Comercio y Asociación Nacional de Pesca.

Acusar recibo de la nota del Consorcio de Representantes de Fábrica en que da cuenta de su fundación.

EL SIGLO

TARIFA DE SUSCRIPCIONES

Capital é Interior

Por un mes . . . $ 1.00
" 6 " . . . " 5.50
" 12 " . . . " 10.00
Ejemplar del día. " 0.04
Atrasado del mes " 0.20

Argentina, Chile, Paraguay, Perú, Ecuador, Bolivia y Colombia

Por 3 meses . . . $ 3.00
" 6 " . . . " 8.50

Brasil, Méjico, Europa y Norte América

Por 3 meses . . . $ 4.50
" 6 " . . . " 8.50
" 12 " . . . " 15.00

EL SIGLO será enviado directamente a toda persona que lo solicitara, siempre que acompañe, adelantado, el importe de la suscripción, de acuerdo con la tarifa que corresponde.

El importe de las sucripciones puede ser enviado por las Sucursales del Banco de la República, por giro o en estampillas de Correo.

Toda correspondencia debe ser dirigida a la Administración.

El Administrador.

Agentes de avisos en Europa— L. Mayence y Cia., 8 Rue Tronchet 9, Paris.

Agente y corresponsal especial en Londres — South American Press Ltd. 101 Fleet Steet, London, E. E. 4.

Agente en Norte América—The S. C. BeckwithSpecial Agency., Word Bulding, Nueva York.

Desde el "paraiso" bolchevique

UN DOCUMENTO EMOCIONANTE

En la información que, con fines de caridad, publica una revista extranjera sobre la terrible situación actual en la Rusia maximalista, leemos el impresionante párrafo que copiamos y que, además de una imploración de auxilio, en términos que sólo las madres pueden expresar, constituye, indirectamente, una muda, pero arto elocuente condenación de ese régimen de locura que ha llevado la muerte y la desolación a ese país que era antes el granero de Europa, por no decir del mundo entero.

"Una carta salió en contrabando de allí, y nos llegó hace unas tres semanas, firmada por cuarenta y dos madres, pues se había hecho circular la carta de una a otra; algunas habían firmado con tinta, once con lápiz, y nueve habían hecho una señal con algún instrumento mojado con su propia sangre. Citamos, en parte, a continuación, lo que la carta decía:

"¡Salvad a nuestros hijos! ¡Oh, por la misericordia del amado Jesús, que amó a los pequeños, salvad a nuestros hijos! En nuestra desnudez nos sentiríamos abrigadas este invierno si supiésemos que nuestros niños tienen ropas; nos sentiríamos bien alimentadas, mientras nos muriéramos de hambre, si supiésemos que nuestros niños tienen que comer. Moriremos gustosamente, queremos morir, es mejor que muramos, si tan sólo puedan vivir nuestros hijos. ¡Oh, madres, madres cristianas, salvad a nuestros hijos, salvad a nuestros hijos!

Exportación de productos en Estados Unidos

CARNE DE CERDO Y MAIZ

Dicen de Nueva York que no obstante haber predominado, hará cosa de algunos meses el temor de que en los Estados Unidos los precios de los granos sufrieran una fuerte baja, debida principalmente a la superproducción, las estadísticas publicadas recientemente por el departamento de Comercio, demuestran que el movimiento de maíz ha alcanzado cifras sin precedentes, pues los Estados Unidos se han visto obligados a proveer a la mayoría de las naciones europeas cuyas cosechas sufrieron graves daños por la persistente sequía en el verano próximo pasado.

El departamento de Comercio publica que las exportaciones de maíz alcanzaron a 21.000.000 de "busels", cifra que representa el triple de la cantidad exportada en 1921. El total de maíz exportado durante el período del 1.o de julio de 1921 al 1.o de marzo del año en curso alcanza a 112.500.000 "bushels", mientras que durante el mismo período del año precedente, sólo alcanzó a 23.000.000 de "bushels".

Los principales países importadores fueron la Gran Bretaña, Alemania y Holanda, en cuyas naciones ha habido gran carestía de forraje para los animales domésticos y la hacienda en general. El maíz norteamericano ha contribuido a salvar gran número de cabezas de ganado en los países citados.

Las exportaciones de carne de cerdo alcanzaron, durante los últimos ocho meses un total de 1.066.000.000 de libras.

Crucero Uruguay

EJERCICIOS DE FUEGO

En estos días el crucero "Uruguay" saldrá mar a fuera para efectuar ejercicios de tiro a la altura de Maldonado.

El comandante de esa unidad, capitán de navío Carrasco Galeano, ha confeccionado ya el programa de esos ejercicios.

El sepelio de los restos del Dr. Soca

Honores póstumos que se le tributaron

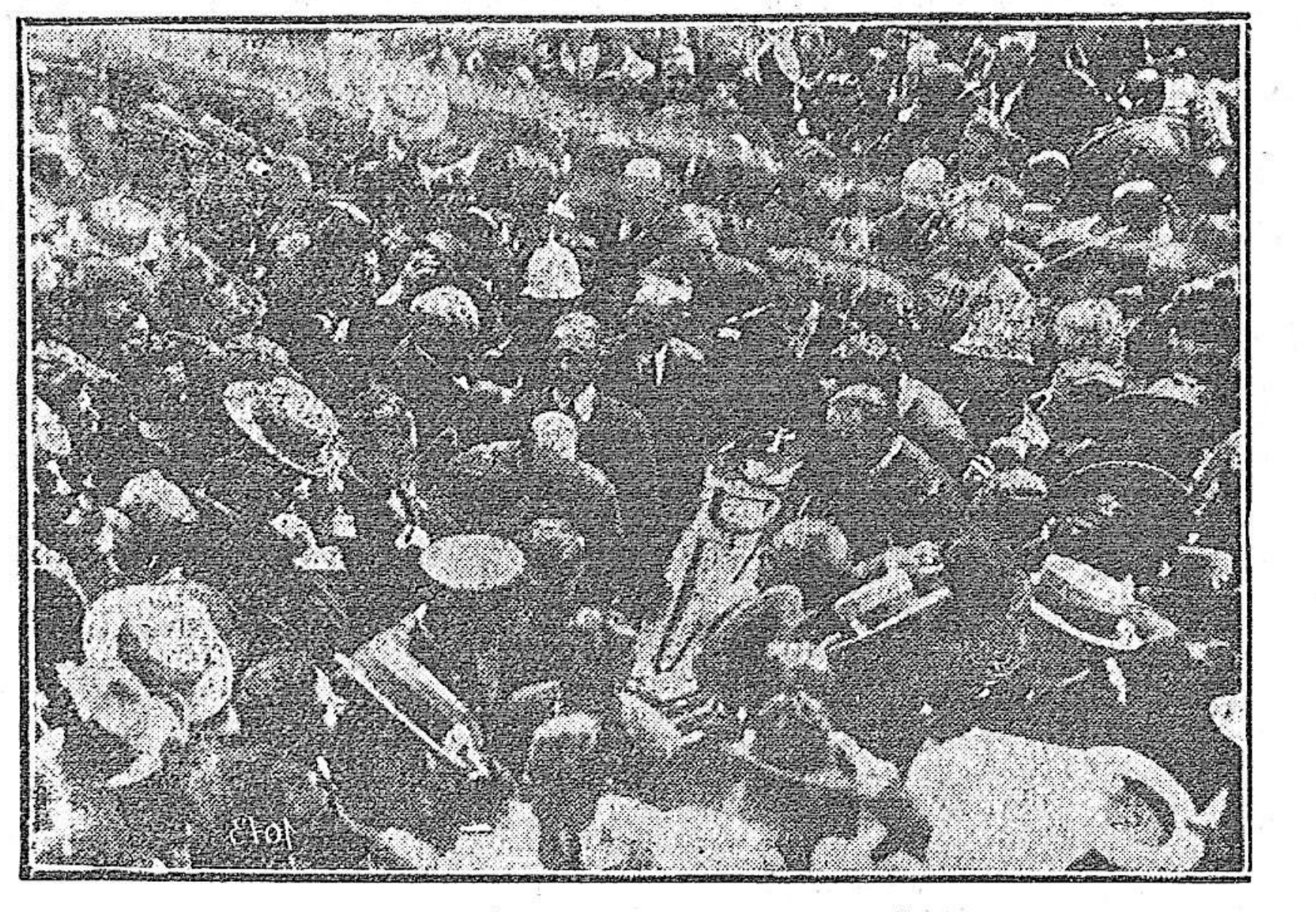

El público congregado frente a la necrópolis

Se realizó ayer de mañana el acto del sepelio de los restos del doctor Francisco Soca.

A las 10 y 10 el ataúd que guarda los restos del gran muerto fué sacado del salón de actos públicos de la Facultad de Medicina, donde se velaban desde anoche, y colocado en una carroza fúnebre, sólo tirada por dos caballos, a la que precedía otra totalmente cubierta de coronas y ramos de flores naturales y artificiales. Prestando guardia de honor escoltaban a la carroza un escuadrón del Regimiento de Blandengues y una sección de la Guardia Republicana. El cortejo tomó por las calles Yatay, Sierra, 18 de Julio, Agraciada, hasta la Necrópolis Central.

EL CORTEJO

Imposible sería hacer una lista de la concurrencia que vimos reunida en el cementerio. Basta decir de las personas que formaron en el cortejo o esperaron su llegada en él estaba cuanto hay de representativo en nuestro mundo social, científico y político.

Puede asegurarse que todo el Cuerpo Médico Nacional y los estudiantes de medicina concurrieron a rendir el poster homenaje al colega y al sabio. Sin embargo, entre aquella imponente muchedumbre pudimos anotar los siguientes nombres: Ministro de Instrucción Pública, doctor Rodolfo Mezzera; de Guerra y Marina, general Sebastián Buquet; de Relaciones Exteriores, doctor Juan Antonio Buero; Jefe de la Escuela Militar, coronel Juan Escabini, en representación del Presidente de la República; señores José Serrato, Antonio Bachini, Martín C. Martínez, Juan Zorrilla de San Martín, Luis Morquio, José Scoseria, Alejandro Gallinal, Alfredo Navarro, Alfredo Vidal y Fuentes, Arturo Lussich, Javier Mendivil, José Arias, Ubaldo Ramón Guerra, Eduardo Monteverde, Víctor Pérez Petit, Pedro Lago, Gerardo Arrizabala, Felipe Puig, Luis Surraco, Augusto Turenne, señorita Paulina Luisi, Julio Raúl Mendilaharsu, Julio Etchepare, Vicente Oxilia, Ricardo Areco (hijo), A. Domínguez Cámpora, José R. Antuña, Miguel Becerro de Bengoa, Pablo Mañé, Arístides Lupinacci, Juan A. Pintos, Julio Llamas, Luis Pizzorno Scarone, Julio Abella y Escobar, Francisco Caffera, Luis Romeu Burgues, Manuel B. Nieto, Alberto Gallinal, H. Muñoz, Carlos Stajano, Carlos Dighiero, José Infantozzi, Guillermo Wilson, A. Sanguinetti, señorita María Armand Ugón, Constancio Castells, Juan Antonio Zubillaga, Felipe Villegas Zúñiga, Juan Santoro, Atilio Narancio, Raúl Jude, Pedro Manini y Ríos, Pedro Escuder Núñez y Pedro Ernesto Duprat.

LOS HONORES MILITARES

De acuerdo con la ley sancionada ayer, decretando honores de Ministro a los restos del Dr. Soca, en el acto del sepelio formaron en la Avenida 18 de Julio, de Médanos a Yaguarón, y en esta última calle los regimientos de caballería 1 y 4; los batallones de infantería 1, 3, 4 y 8, el regimiento de artillería N.o 4 y una batería del regimiento de artillería N.o 1. Comandó las fuerzas el coronel Gervasio Borges, 2.o Jefe del Estado Mayor del Ejército.

EN EL CENTRAL

A las once el cortejo fúnebre arribaba a las puertas del Cementerio Central, donde una compacta muchedumbre lo aguardaba ansiosa.

Poco después miembros destacados de nuestro cuerpo médico y hombres de estado condujeron el féretro.

Se inició la parte oratoria del acto con la palabra del doctor Mezzera, que uniendo al eco cálido y fuerte de su verbo el gesto de orador, supo pintar la figura gloriosa del ilustre muerto, dejando, al finalizar, intensa emoción de los oyentes. Con una sentida improvisación el doctor Buero, en representación del Presidente, le precedió en el uso de la palabra, siguiendo después en igual forma y en el siguiente orden los oradores: el doctor Mendivil, por el Senado, el doctor Antuña, por la Cámara de Representantes, el doctor Barbaroux, por la Universidad, el doctor Dighiero, por la Facultad de Medicina, el doctor Martirenée, por el Consejo Central de la Asistencia Pública, el doctor Espalter, por la Comisión Colorada, el doctor Escuder Núñez, por el Club y el Sindicato Médico y el doctor Muiño y el estudiante Calvetti, en nombre de los discípulos del extinto, de la Sala Argerich.

Todos los oradores indicados se extendieron con elocuentes piezas oratorias, homenajeando al ilustre hombre de ciencias, por su obra que aún en vida supo escalar la cumbre de la inmortalidad para depositar en ella el esfuerzo de la ciencia médica nacional.

El cortejo fúnebre llegando al Cementerio Central

El Ministro de Instrucción Pública haciendo uso de la palabra

GRANULOS DE CARNE INTEGRAL SUPER ALIMENTO

CONCEJO DE A. DEPARTAMENTAL

SESIONARA HOY

Para hoy a las 9 horas está citado el Concejo de Administración Departamental a objeto de realizar una de sus habituales sesiones.

Se tratará, además de los asuntos entrados, la siguiente orden del día:

La Comisión de Protección de la Infancia presenta un proyecto sobre modificación a varios artículos de la respectiva ordenanza, por los que se establecería la censura previa obligatoria de todas las obras teatrales y películas a exhibirse a los niños menores de 14 años. Informe de la Comisión de Previsión Social en el asunto, en que La Frigorífica Uruguaya pide autorización para vender carne, a precio de costo, a su personal de empleados y obreros. Informe de la Comisión de Tráfico y Tranvías en expediente de la Dirección de Rodados sobre multa aplicada a Don Claudio Williman por infracción al art. 125 de la O. G. de Tráfico. Informe de la Comisión de Tráfico y Tranvías en expediente de la Dirección de Rodados, sobre multa aplicada a don Otto Berre, por infracción a la O. G. de Tráfico. Informe de la Comisión de Tráfico y Tranvías en expediente que inició el Concejo A. del Paso del Molino, quejándose de deficiencias en los servicios tranviarios de La Transatlántica. Informe de la Comisión de Tráfico y Tranvías en expediente de la Dirección de Rodados, sobre multa aplicada a don Andrés Raymundo, por infringir lo que dispone el art. 125 de la O. G. de Tráfico. Informe de la Comisión de Obras Municipales en asunto referente a la construcción de un puente sobre el arroyo Miguelete y del macadam del Camino La Paz-Mendoza. Informe de la Comisión de Obras Municipales en asunto relacionado con el adoquinado de la calle doctor Pena desde Castro a Molinos de Raffo, por el contratista señor Félix Pedochi quien se comprometería a realizar esa obra, siempre que el Municipio se haga responsable de la tercera parte del valor del pavimento, en el caso de que alguno de los propietarios se negara al pago de su parte.

Informe de la Comisión de Obras Municipales sobre construcción del colector de la calle J. B Blanes entre 21 de Setiembre y Solano y Antuña y entre J. B Blanes y Vidal.

Informe de la Comisión de Hacienda en una solicitud de Don Alejandro Fascioli, para que se escriture a su favor una diferencia de área de 44 mts. 4876 cts. cuadrados, a $ 3.00 el metro.

EL PRECIO DE LA CARNE

Lo que debe pagar el público

A fin de evitar los abusos que siguen cometiendo los carniceros, prevenimos a la población que no debe pagar por cada kilo mayores precios que los fijados por el Concejo Departamental y que son los que siguen.

Si los comerciantes pretendieran exigir precios más altos, debe denunciarse el hecho a la Dirección de Abasto, Avenida 18 de Julio entre Médanos y Vázquez, la que se encargará de aplicar las penalidades correspondientes:

	Carnicerías	Ferias francas y puestos municipales.
Lomo	$ 0.28	$ 0.24
Pulpa de cuadril	" 0.24	" 0.16
Pulpa de nalga	" 0.22	" 0.16
Asado de tira	" 0.22	" 0.16
Espinazo	" 0.22	" 0.16
Falda	" 0.20	" 0.16
Cadera	" 0.20	" 0.16
Azotillo	" 0.20	" —
Agaja	" 0.14	" 0.10
Cuadril con hueso	" 0.14	" —
Cogote	" 0.10	" 0.02
Huesos	" 0.06	" 0.02

CRONICA PARLAMENTARIA

Cámara de Representantes

LA INTERPELACION AL MINISTRO DE HACIENDA. — LOS RESTOS DEL Dr. SOCA SE DEPOSITARAN EN EL PANTEON NACIONAL.

A las cuatro y diez empezó ayer tarde la sesión de la Cámara de Representantes.

Presidía el señor Gómez.

Abierto el acto, se dió cuenta de los siguientes asuntos entrados:

La Cámara de Senadores remite con sanción un proyecto de ley por el que se dispone que los restos del doctor Francisco Soca sean depositados en el Panteón Nacional. — A la Comisión de Legislación.

—Solicitudes de pensión, aumento, etc.:

Don Enrique Magariños Donnelly, doña Josefa y Clotilde María Luisa Ytuarte. — A la Comisión de Peticiones.

—La Comisión de Hacienda da cuenta de haberse instalado. — Tómese nota por Secretaría.

MOCIONES PREVIAS

Por moción del señor Mañé, se resolvió considerar sobre tablas el proyecto remitido por el Senado, disponiendo que los restos del doctor Soca sean depositados en el Panteón Nacional.

—El doctor Bellini Hernández solicitó preferencia para el proyecto que modifica la ley de organización de la Escuela de Odontología.

—Se resolvió considerar el jueves próximo, en primer término, con o sin informe, el proyecto del Senado, modificando la ley de arrendamientos rurales.

PEDIDOS DE INFORMES

Enseguida tomó la palabra el doctor Legnani para ocuparse de las denuncias publicadas, según las cuales han desaparecido diez mil pesos de los veinte mil que se destinaron a combatir la viruela en San José. Dijo el orador, que ese dinero no ha desaparecido, sino que a causa del desorden que reina en las instituciones no podía precisarse el destino de la indicada suma, sobre la cual sólo puede asegurarse que fué entregada al Consejo de la Asistencia Pública. De todos modos conviene, agregó, que la Mesa solicite informes al Ministerio respectivo, sobre la inversión de esos fondos.

—El señor Mibelli pidió que se reiterara al Ministerio de Industrias el pedido de que la Asistencia Pública remita los sumarios que se le solicitaron, sobre destitución de algunos empleados de sus dependencias.

EN LA ORDEN DEL DIA

Entrados a la orden del día, se sancionó sin observaciones el proyecto del Senado disponiendo que los restos del doctor Francisco Soca sean depositados en el Panteón Nacional.

A COMISION

Iba a tratarse el proyecto que modifica disposiciones de la ley que creó la Escuela de Odontología, pero como el doctor Lussich observara que sobre ese asunto deben ser oídas las autoridades universitarias, se produjo un breve debate, resolviéndose, a propuesta del nombrado legislador, pasarlo a informe de la Comisión respectiva.

LA INTERPELACION. — HABLA EL Dr. VECINO

Continuó, después, desarrollándose la interpelación al Ministro de Hacienda, sobre los asuntos de la Aduana.

El Ministro interpelado, doctor Vecino, reanudó su exposición, refiriéndose al "despacho en familia", de que iba a ocuparse cuando terminó la sesión del viernes pasado. Dijo que el Consejo Nacional ha dictado un decreto prohibiendo, para el futuro, la intervención de los vistas que sean parientes de los despachantes, en todos los asuntos por éstos tramitados. Agregó que, la Comisión Investigadora entendió que aún cuando se comprobara, en la revisión del archivo, que efectivamente eran ciertas las denuncias sobre que en todos los pedidos del despachante Pittaluga, intervinieron los vistas Smith y Winterahlter, no por eso se puede considerar indudable que esos despachos no sean correctos.

Lo que hay en el asunto de la Aduana, es sólo una sospecha basada en una serie de datos y acusaciones, pero hasta que no haya pruebas, no se puede establecer la presunción de un delito. Por eso el Consejo no ha creído conveniente prolongar por más tiempo la suspensión de los empleados y los ha repuesto.

Pero al mismo tiempo dispuso que continuara la investigación, en vista de que ella no puede ser perturbada por el hecho de que ocupe su cargo el Director de Aduanas.

Poco después, el doctor Vecino dió por terminada su exposición.

REPLICA DEL DIPUTADO INTERPELANTE

Concedida, después, la palabra al señor Perotti, diputado interpelante, éste empezó haciendo una sintética historia de los rumores que circularon a raíz del incendio. Descartó la posibilidad de que el siniestro fuera producido por una chispa eléctrica, invocando el testimonio del Instituto Meteorológico. Además, dijo, el incendio, según testimonio de los vecinos y según los informes del jefe de bomberos y de la Policía de Investigaciones, había empezado varias horas antes de las tres de la mañana. Si lo produjo una mano criminal, parece que hubiera interés en que ella quede impune.

Se ocupa en historiar las defraudaciones sospechadas en la Aduana y las investigaciones que realizaba el jefe de control, cuando sonó la hora reglamentaria, dándose por terminado el acto.

SENADO

PARA GASTOS ELECTORALES. — COMISION DE CUENTAS DEL PODER LEGISLATIVO. — LA INTERPELACION SOBRE LA AMPLIACION DEL PUERTO. —

En el Senado presidió el acto el doctor Espalter, asistiendo el Consejero Sosa, el ministro de Obras Públicas, señor Calcagno y trece señores senadores.

Se dió cuenta de lo siguiente:

ASUNTOS ENTRADOS

La Presidencia de la Asamblea General destina al Senado el Mensaje del Consejo Nacional de Administración por el que solicita interpretación de la Ley que elevó la pensión que disfrutaban la señora Isabel Castro de Lacueva Stirling e hijas. A la Comisin de Legislación.

—La Comisión de Asuntos Internacionales dictaminará en el Proyecto de Ley por el que se aprueba la Convención Internacional de Navegación Aérea. Repártase.

—J. Videla Sosa, solicita cómputo de servicios. A la Comisión de Peticiones.

—La Presidencia de la Asamblea General comunica haber recibido una nota de la Asamblea Representativa de Montevideo relativa a reformas de la Ley orgánica de los Gobiernos de Administración Locales y que pasó a la H Cámara de Representantes. Téngase presente.

120.000 PESOS PARA GASTOS ELECTORALES

Luego, el doctor Cornú mocionó en el sentido de que se tratara sobre tablas el mensaje y proyecto del Consejo Nacional de Administración tendiente a que se vote la cantidad de 120.000 pesos para los gastos electorales que se originarán con motivo del funcionamiento de las Juntas Electorales en el actual período de inscripción y e nel próximo de elecciones.

Dicho proyecto se aprobó sin ninguna observación y pasará ahora a la Cámara de Diputados.

COMISION DE CUENTAS

Inmediatamente después se procedió a la elección de los miembros durante el actual período legislativo han de integrar la Comisión de Cuentas del Poder Legislativo, resultando electos por votación nominal, como titular, el señor Canessa y como suplente el señor Zeballos y Maguna.

LA INTERPELACION

Pasóse a considerar la orden del día con la prosecución del debate promovido con el pedido de informes del doctor Otero, el Ministro de Obras Pública, con motivo de la ampliación de obras del Puerto de Montevideo.

SIGUE EL DOCTOR OTERO

El doctor Otero que interrumpiera su discurso en la sesión anterior por haber sonado la hora reglamentaria, entrando en materia y luego de un breve exordio, se ocupó del punto primordial de la cuestión planteada, o sea del que tiene relación con la Dársena Fluvial. Sostuvo en primer término el doctor Otero, que en el proyecto que autoriza aquella obra no se establece, como lo afirmó el señor Sosa, el lugar de ubicación de la dársena fluvial, sino que expresa que la misma se construirá, previos los estudios técnicos requeridos a tales efectos.

Pasó después el orador a considerar la "cuestión del puerto", desde sus primeros momentos, vale decir: desde hace unos treinta años, extendiéndose sobre el particular en una larga serie de consideraciones e incidencias de aquella época, citando los variados aspectos adquiridos por el asunto, según los planos y opiniones de ingenieros extranjeros, como así también de funcionarios marítimos nacionales. Haciendo referencias a los fondos de la bahía, dió lectura el doctor Otero a documentos de aquella época, documentos que establecen que la bahía, sometida a las leyes hidrográficas naturales, no permanecen invariables, sino que por el contrario, aumentan, desfigurando así la profundidad de las aguas. Dijo luego, que los proyectos presentados desde aquel entonces, alcanzaban a veinte y tantos y que fueron estudiados por el Consejo N. del Puerto, formado por personas honorabilísimas. Este Consejo, — prosiguió diciendo el doctor Otero, — examinó los diversos proyectos y prestigió uno presentado por el ingeniero italiano señor Rigonne.

Este primer Consejo trató de saber primero, si debía cerrarse la bahía o nó, consultando al Práctico Mayor del Puerto que lo era un señor Sosa, cuya práctica profesional de 45 años, lo autorizaba para dar una respuesta eficaz. Opinó este funcionario que los fondos no se conservaban. El Consejo hizo suya tal opinión; — y en el texto del informe afirmó el susodicho Consejo que a su juicio, el régimen de la bahía debía ser modificado y no conservado.

Presentó entonces el ingeniero Capurro, un nuevo proyecto y el Gobierno nombró una segunda Comisión para que informara sobre los dos proyectos presentados.

Ya había un Consejo importante que se inclinaba a la solución del puerto en aquel sentido. El orador continuó refiriéndose a las comisiones que intervinieron posteriormente en el estudio de esos dos últimos proyectos. La última de esas comisiones compuesta por famosos ingenieros extranjeros, consideró en cambio, que debía conservarse el régimen del Puerto, solución contraria a la que se había llegado primeramente. Con este último criterio se formuló un nuevo proyecto, completamente contrario al primitivo. Esta divergencia de opiniones, provocó ardoroso debate, en virtud de la disparidad absoluta de criterios que reinaban entre las dos tendencias en pugna.

De ahí, continuó diciendo el doctor Otero, surgió la necesidad de sancionar un proyecto de puerto, cuyas líneas generales fueran inalterables. Por tales motivos, agregó el orador que se oponía a que modificaciones de detalle, cambiasen el régimen aceptado, después de tan ardientes discusiones, y en virtud de que la ley establece que solo se podrá modificar el Puerto siempre que no se alteren las líneas fundamentales del mismo.

A renglón seguido, Hizo historia de la gestión de los ingenieros Kumer y Guerad, así como de la actuación del señor Jacobo Varela, como Ministro de Fomento. Este, ex Secretario de Estado planteó el problema de adelantar el muelle A en 300 metros hacia el Oeste, pero encontró ciertas resistencias en el Departamento Nacional de Ingenieros, por lo cual resolvió recabar las opiniones de técnicos extranjeros, enviándoles el memorándum de ese proyecto a los ingenieros Guerad y Kumer, que ya habían vuelto a sus respectivos países. El primero contestó sobre la posibilidad de construcción de muelles internos, en un largo informe técnico del cual el orador dió lectura. El expresado técnico, opinó en tal ocasión, que el solo desplazamiento del muele A a 200 metros al Oeste de suproyectada ubicación, acarrearía peligros irreparables, haciendo inútiles las defensas del rompe olas naturales.

Continuó diciendo el doctor Otero que la ciencia de este asunto consiste no, en que se construya o deje de construirse la nueva Dársena, sino en la forma en que la obra se ejecute. Consideró que la obra proyectada era mala.

Pasó después el doctor Otero a referirse a la respuesta enviada por el ingeniero Kúmer, contestando la pregunta formulada por el señor Varela. Dijo el orador que este profesional, alemán, por respeto a sus superiores, daba su opinión en forma condicional. Kumer estimaba, que el proyecto desplazamiento del muelle A al Oeste, encerraba peligros, por cuanto se perdía con él, un tercio de la acción defensiva de la escollera y defensas naturales.

Pero esos dos técnicos — agregó el orador, — no fueron los únicos en opinar en esa forma, dando al efecto los nombres de varios técnicos nacionales, entre ellos el ingeniero Michaelson, quien, dijo, hizo un papel dignísimo frente a la opinión de sus colegas extranjeros.

Analizaba otras opiniones favorables a su tesis, cuando sonó la hora reglamentaria.

CITACIONES PARA HOY

Senado

La H. Cámara de Senadores se reune hoy a las 16 horas, para informarse de los asuntos entrados y considerar la siguiente orden del día:

Continuar con los informes que dará el señor Ministro de Obras Públicas, relacionados con las Obras Ampliatorias del Puerto de Montevideo.

Las próximas exposiciones en la Argentina

DETALLES DE LAS QUE EFECTUARA EN ESTE AÑO LA SOCIEDAD RURAL

Durante el corriente año se realizarán tres certámenes de ganadería en el local de la Sociedad Rural Argentina en Palermo.

Del 14 al 16 de Mayo se efectuará el primero, que consistirá en una exposición de conejos, caninos, felinos y un conjunto de equinos adiestrados, con el mismo programa y reglamento que siguió en años anteriores.

La gran exposición de reproducciones torneo clásico de la ganadería argentina, se efectuará del 2 al 10 de Septiembre, habiéndose introducido en el programa algunas modificaciones, tendentes a dar mayor amplitud a las razas.

En la categorías de vacunos se crean dos nuevas para inscribir en ellas a los toros de raza Schwyz (Bruna) nacidos respectivamente, durante los años 1921 y 1922. En las de ovejas aparecen dos categorías para machos y dos para hembras de razas Merino Australiano, en las que se anotarán los ejemplares de uno y otro sexo, en grupos de tres nacidos respectivamente, antes y después del 1o. de Enero de 1921.

En la sección porcinos se establece que los reproductores que concurran a las categorías de los nacidos del 1o. de Junio de 1921 al 1o. de Marzo de 1922, deberán ser denunciados a la gerencia de la sociedad, del 1o. al 15 de Abril próximo. Los reproductores que concurran a las categorías de los nacidos del 2 de Marzo al 15 de Junio de 1922, deberán igualmente, ser denunciados dentro los 30 días subsiguientes al nacimiento, para que la comisión, si lo cree necesario, mande un inspector a verificar la edad de los animales.

Finalmente, el 11 de Noviembre se clausurarán las actividades del año con el concurso de ganado gordo, con las correspondientes pruebas de block test para las cuales se han ampliado los premios en efectivo para los novillos que den mayor rendimiento de carne en relación a su peso.

Si pierde el cabello, si tiene caspa o grasitud, use

MARVEL

y se asombrará del resultado obtenido

MUSICA Y MUSICOS

DIRIGIDA POR EXILOS

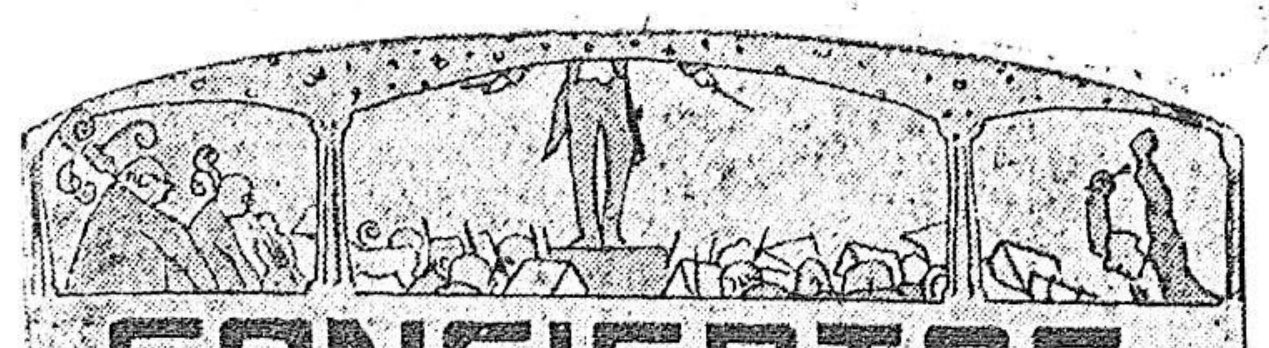

CONCIERTOS

EL CONCIERTO DE ANOCHE

En la sala del Instituto Verdi se reunió anoche todo lo más selecto de nuestro mundo musical y social para aplaudir con franco entusiasmo al saxofonista Teixeira.

Al ocuparnos de este artista, cuando le oímos en la casa Ott, le auguramos el mismo gran éxito que conquistó plenamente anoche.

En el "arioso" de Bach, aún siendo la obra de menos importancia, técnicamente, es en la que Teixeira muestra su más alto grado de musicalidad; una manera de expresar al gran compositor como raras veces se oye. En cuanto a virtuosísimo, en la Bravom-Mazurca de Wilh-Popp y "Allegro de concierto" de Terschak hizo maravillas que terminaron en verdaderas ovaciones.

Es muy probable que Teixeira nos dé un segundo concierto. Lo deseamos.

JOAQUIN NIN

En la próxima temporada tendremos ocasión de oir a este famoso pianista.

Nin nació en la Habana en 1883 e hizo sus primeros estudios en Barcelona. Después se perfeccionó en el piano con Moszkowsky y siguió los cursos de la Schola Cantorum, de París, centro de enseñanza del que en 1906 fué nombrado profesor. A poco inió su carrera de concertista, conquistándose la simpatía y la admiración de las "élites" europeas.

A causa de su propaganda en pro de los viejos maestros del clave, Nin pasa por ser un especialista en la música del siglo XVIII. Esto es cierto; pero a condición de que se añada que ese género de música no es la única fase de su actividad, que se extiende igualmente, hasta llegar a la actual, de la que es uno de los partidarios más decididos.

Este artista no se ha limitado a la enseñanza del piano o a la divulgación de las obras más significativas de su literatura. Ha hallado tiempo en efecto, para desempeñar una cátedra de estética musical en la Université Nouvelle, de Bruselas; para publicar dos libros — "Por el arte" e "Ideas y comentarios" — que son la recopilación de los principios que siempre guiaron su conciencia, y que deberían ser leídos como breviarios en las escuelas de música; para coloborar en buen número de revistas.

He aquí, entre innumerables juicios, dos párrafos del que firmó no ha mucho el autorizado crítico Jean Aubry:

Pianista dotado de singulares cualidades, hubiera podido, como tantos otros, aspirar a los éxitos del virtuosismo y amontonar con manejos acrobáticos las palmas de los favores del público.

Es necesario un alma sólidamente templada para resistir a las solicitaciones populares y no flaquear ante el espectáculo arrebatador del aplauso, y para no inclinarse poco a poco hacia las satisfacciones encantadoramente mundanas de un virtuoso a la moda.

J. Joaquín Nin ha tenido siempre presente en su espíritu que el arte es una obligación seria, que la misión de que el intérprete está revestido reclama ciertas renunciaciones, ciertos estrictos deberes y una permanente vigilancia de sí mismo. Más que servir a la muchedumbre y a los públicos, se dedicó a servir a la música.

EL PIANISTA BRAILONSKY

Uno de los concertistas que indudablemente llegará a ser un favorito de nuestro público y que nos visitará próximamente, es el célebre pianista ruso Alexandre Brailonsky.

Sus ruidosos éxitos en Berlín, Viena, Londres y París, donde ha tocado recientemente y donde se le considera como el más genial intérprete de la música moderna, lo han colocado entre los primeros pianistas contemporáneos.

Según crónicas extranjeras en que se comenta extensamente la personalidad de Brailonsky éste es un delicioso intérprete de los clavecionistas franceses e italianos con cuyas obras matiza sus programas ultramodernistas.

CONCIERTO MURO

El próximo domingo, a las 9 y 1/4 de la noche, tendrá lugar en el teatro Albéniz el concierto de la talentosa cantante señora Julieta Muró.

No hemos de repetir lo que tantas veces hemos dicho respecto al arte exquisito de la distinguida cantante; sólo queremos recordar a nuestros aficionados, la fecha, y el programa, que es el siguiente:

Primera parte. — 1o Doménica mattina, J. Brahms; 2.o Berceuse. 3.o Il Pleut, J. Gay Ropartz (1894); 4.o Le Sommeil des fleurs. 5.o La Mort D'Ophélie, C. Saint Saens; 6.o C'est l'extase langureuse, C. Debussy.

Segunda parte. — 1.o Nella sera festiva. 2.o Dove. 3.o Fiori Appassiti. 4.o Gelosia ed orgoglio. 5.o Ringraziamenti al Ruscello. 6.o Mia. F. S. Schubert.

Tercera parte. — 1.o Lidia. 2.o Le Pálinnon et la fleur. 3.o Serenade Toscane. 4.o Silvia. G. Fauré; 5.o Oberón Grand Air de Rezia-Weber (1826).

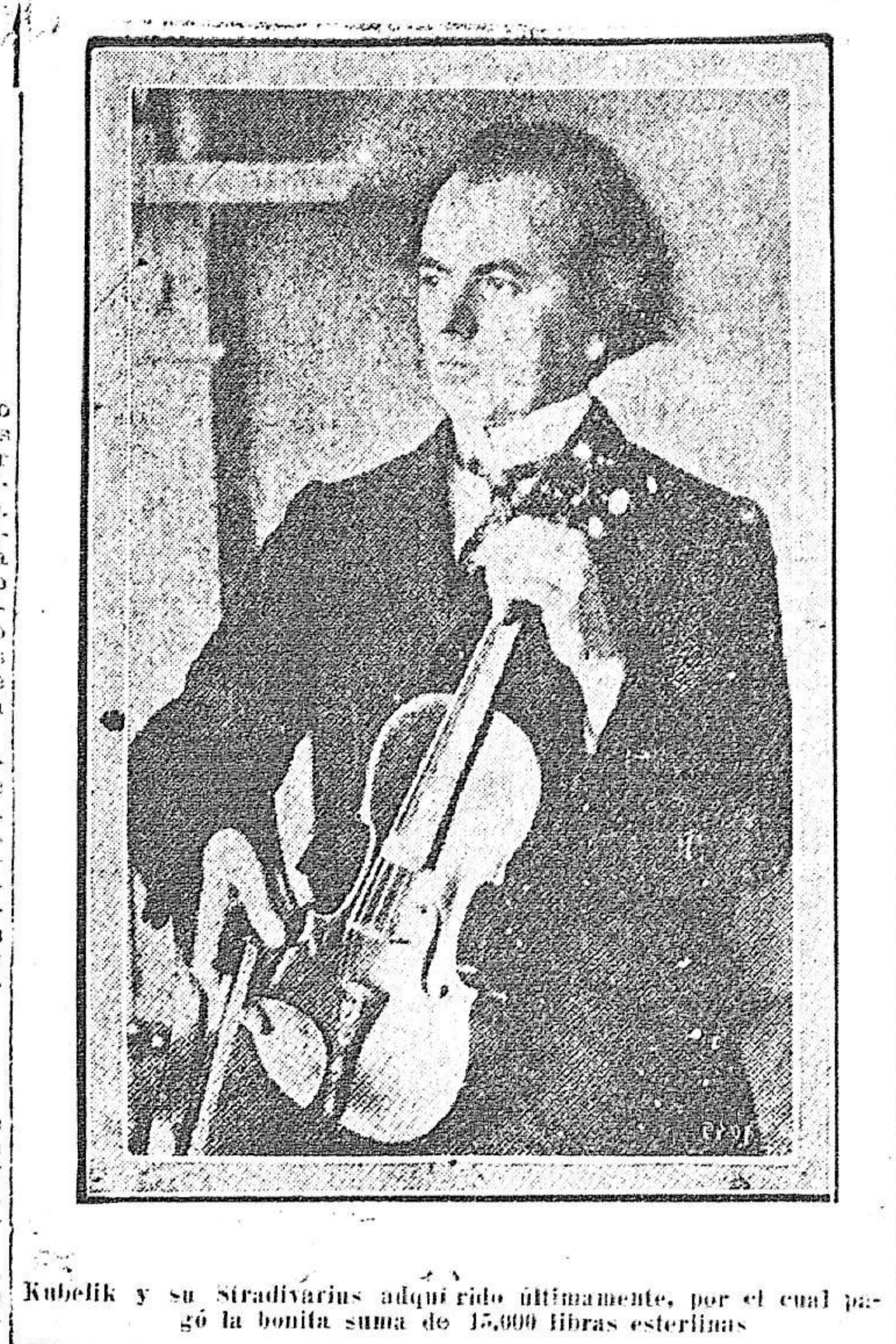

Kubelik y su Stradivarius adquirido últimamente, por el cual pagó la bonita suma de 15,000 libras esterlinas

LA MUSICA EN EL EXTRANJERO

LOS CONCIERTOS EN PARIS

Es realmente extraordinaria la cantidad de conciertos que se realizan actualmente en París.

En diez días, del 16 al 26 de febrero, se han realizado 56 conciertos de solistas, música de cámara y sinfónicos, lo cual da un promedio aún mayor del que señalábamos no hace mucho tiempo.

Entre ellos deben mecionarse, además de los Colonne, Lamoureux y del Conservatorio, los que ofreció al cuarteto Rosé el cuarteto Le Feuve, Georges Enesco, Maurice Rosenthal, Jeanne Hatto, Renata Borgathi, etc.

BERLIN

Damos a continuación el programa de uno de los últimos conciertos que dirigió el maestro Nikisch, en compañía de la cantante rusa Ada Pelia Kowa, y con la Orquesta Filarmónica realizado el 6 de Diciembre pasado:

Ouvertur, de Principe Igor Borodin — Arias de óperas de **Rimsky - Horsakoff** tres canciones con acompañamiento de piano de Francesca da Rimini **Tschaikorosky.**

CENTENARIO DE ANGELO MARIANI

Italia festejará este año el primer centenario del nacimiento de Angelo Mariani, considerado como el primer gran director de orquesta italiano, quien puso término, con su genio y su férrea voluntad, a los deplorables hábitos implantados en las orquestas y los coros peninsulares de su época.

Los principales teatros de su patria le deben la revelación de las obras de Ricardo Wagner, iniciándose ese apostolado en 1870 con el estreno de "Lohengrin" en el teatro municipal de Bolonia. De esta lucha en favor del gran genio alemán surgió un distanciamiento entre Verdi y Mariani, íntimos amigos hasta entonces y se cuenta que una célebre cantatriz rompió su íntima amistad con el gran director de orquesta, en defensa del autor de "Rigoletto".

ITALIA

INAUGURACION DE UNA ESTATUA DE PALESTINA

El 2 de Octubre pasado inauguróse en la ciudad de Palestina, una estátua de Pier Luigi que adoptó el nombre de su pueblo nativo. La presencia del Cardenal Vincenzo Vannutelli evocó la magestad de la iglesia romana y del Cinquecento papal en el que vivió el compositor. En la catedral sonaban las armonías de la misa "O admirabile commercium". La Academia Musical de Santa Cecilia de Roma envió una corona de honor y en su nombre habló el conde Blumestil.

Por la tarde dióse en la catedral un concierto de música palestriniana a cargo de los cantores de la Basílica de Roma, bajo la dirección del maestro Casimiri, con asistencia de grandes personalidades musicales, como los maestros Terziani, B. Molinari, Manteca, Canetti y Zuelli, director éste del Conservatorio de Parma.

ESTADOS UNIDOS

El profesor Foch ha ofrecido en "The People's Institute", una audición sinfónica, cuyo interesante programa insertaba entre otras obras, la primera sinfonía de Brahms, la overtura de "Un sueño de una noche de verano" de Mendelsohn, y la overtura del "Rienzi" de Wagner.

—En el "Carnegie Hall" el maestro Mengelberg dirigió la "Philarmonic Orchesta", presentando un magnífico programa consagrado a Beethoven (sinfonía pastoril), Wagner (la marcha fúnebre del "Crepúsculo de los dioses") y los más celebrados preludios de Liszt.

—En el mismo local le conciertos, el genial pianista Joseph Hoffmann interpretó con general aplauso, la sonata opus 101 de Beethoven, un grupo de selecciones de Chopin y la fantasía sobre "Don Juan" de Mozart, arreglada por Liszt.

—El compositor futurista ruso Seizo Prokofieff dió una audición en el "Aeolian Hall" con obras rusas modernas, del alemán Beethoven, y otras propias que han llamado la atención por no haberlas podido comprender nadie, de suerte que viene para el caso, de perlas, aquello de "música del porvenir" ó "caso de manicomio", que diríamos los latinos.

—Nuestro conocido, el pianista alemán Guillermo Backhauss, dió con gran éxito un escojido recital en "Town Hall", cuyo programa registraba, además de otras composiciones clásicas de grandes dificultades técnicas, la sonata en fa mayor de Brahms y la sonata opus 81 de Beethoven.

—Amelia Galli Curci, famosa soprano ligera, la mayor ave canora", que se cotiza en los mejores escenarios líricos de los Estados Unidos, está dando conciertos, en los que cosecha tantos aplausos como dólares, en el Metropolitan House de Nueva York.

—En el mismo local, y por idéntico concepto, triunfan Mme. Farrou y la orquesta que dirige el maestro Meranzoli.

—Se han cantado en ese escenario las siguientes operas: "Madame Butterfly", "Aida", "Le Roy d'Is", "Lohengrín", "Manón", "Snievodstchka", "Barbero de Sevilla", "Don Carlos", Tanhauser", "Thaís", "Pagliacci" y "Salomé", para especial lucimiento de los siguientes artistas líricos, muchos de los cuales viejos conocidos nuestros: Crimi, Scotti, Claudia, Muzio, Matzenauer, Mardones, De Angelis, Andisio, Alda, Pongelle, Benjamín Gigli, Danise, Rottier, Jeritza, Miriam, Farrar, Chance, D'Angelo, Lucrecia Bori, Galli Curci, De Luca, Malatesta, Sundelino, Didur, Nicolay, Dufrarine, Falco, Rosa Raisa, Claessens, Mary Garden y Lazzari.

COMPOSITORES NORTEAMERICANOS

En Nueva York háse presentado dos jóvenes compositores, Leo Sowerby y Henry Eichheim. El primero, nacido en Chicago, dió a conocer una suite para violín y quinteto de maderas, obra llena de viva juventud, a pesar de cierta influencia de Grieg y de los franceses contemporáneos, es evidente que el joven compositor posee un gran talento creador, lleno de promesas para el futuro.

Eichheim, que ha residido varios años en China y Japón, ha estrenado "Impresiones musicales", para cuerdas, maderas y percusión construídas sobre temas populares chinos y japoneses. De esta obra escribe un crítico: "Todo está impregnado de adorable frescura, muy alejada del detestable Oriente que se concibe en Europa. Los Aires del sacerdote y del pastorcillo que canta a orillas del lago Chujengi y esos deliciosos sonidos de campanitas de madera, nos recuerdan dolorosamente que estamos alejados para siempre, de ese paraíso, que nuestra música ha olvidado poco a poco el aroma de las selvas y la alegría de las mañanas".

Los clásicos italianos

FRANCESCO CAVALLI

Nacido en 1600. Fué discípulo de Claudio Monteverde. Primeramente se hizo célebre como tenor, — más tarde fué organista de San Marco en Venecia, é hizo representar su primer ópera, Le nozze de "Teti e Paleo".

En Venecia entonces había cinco teatros, y Cavalli, con prodigiosa fecundidad, escribió para todos, y en el transcurso de 27 años representó 37 óperas.

El Cardenal Mazzarino en ocasión de las bodas de Luis XIV, invitó a Cavalli para que fuera a París e hiciera representar su ópera en la galería del Louvre. Su obra no tuvo éxito — probablemente porque el Cardenal Mazzarino, iniciador, era muy odiado.

En 1668 fué nombrado maestro de la capilla ducal en Venecia.

Murió el 14 de Enero de 1676 dejando una gran fortuna.

A los funerales, que se cantó uno de sus famosos requiem a ocho voces, asistieron los más ilustres personajes de Venecia.

Anécdota

El fallecimiento de Saint Saens hace recordar a un corresponsal del "Morning Post" un episodio de un viaje por mar realizado por el compositor a bordo del "Clyde", de vuelta de Sud América, en 1914.

Le gustó tanto la travesía del océano que compuso una pieza de música especial para la orquesta de a bordo, cosa que fuera tocada durante la cena la noche antes de llegar a Lisboa, donde el ilustre maestro tenía que desembarcar.

La pieza fué cuidadosamente ejecutada y el capitán del barco, los oficiales y los pasajeros expresaron calurosamente su satisfacción.

Pero Saint-Saens no estaba satisfecho. Se levantó de la silla, se dirigió rápidamente hacia la orquesta y ocupando el sitio del director, tomó la batuta e hizo repetir la ejecución como entendía él. Entonces, entre ruidosos aplausos, volvió a su sitio y ordenó champagne para sus comensales.

LA MUSICA RUSA

Glinka, primer compositor autoctono

GLINKA PRIMER COMPOSITOR AUTOCTONO

Puede decirse que hasta el siglo XVIII no se conocía en Rusia otra música que el [illegible] popular y el canto religioso de origen bizantino, y que el primero de ellos fué el verdadero inspirador del movimiento orquestal de 18[illegible]. La ópera importada de Italia bastaba a la corte, salvo algunos ensayos, por lo demás completamente italianos, que hicieron, a fines del siglo XVII, Velkow, Matinsky y Fomine, y a principios del siglo XIX, era un veneciano establecido en Rusia, Cavos quien interpretaba los asuntos populares rusos. Había afición al arte musical, pero ninguna escuela, ninguna tradición de cultura. Es pues natural que se encuentre [illegible] en la obra del primer gran compositor autóctono, Miguel Ivanovich Glinka, nacido en 1804. Desde 1822 Glinka se entregó con fervor al estudio de los clásicos y de la técnica, y poco a poco obedeciendo a su instinto, se atrevió a escribir música verdaderamente nacional, aunque sin ambición personal y sin voluntad teórica.

Glinka ofrece el ejemplo típico del artista cultivado en sus inspiraciones, a las cuales obedeció ciegamente, sirviendo luego para apuntalar sistemas y organizar reformas, cosa que él no había previsto ni pretendido. Hacia 1832 y 1834 ya componía fragmentos de escenas líricas con vistas a una ópera rusa de grandes proporciones. Después de varios viajes como trataba continuamente en Petrogrado con varios escritores de la nueva Rusia, especialmente Pouchkin, Gogol y Joukovski, este último le aconsejó el drama [illegible] sacrificio del patriota campesino Iván Soussanine que se inmola para salvar al joven zar. [illegible] el origen de "La vida por el zar", cuyo libreto escribió el barón Rosen y que se representó en 1836 con éxito triunfal. Nombrado por el zar maestro de la capilla imperial, [illegible] acogida hubo de consolar en parte a Glinka de la desavenencia rápidamente surgida de él y su joven esposa, y que terminó en divorcio. En 1837 comenzó una nueva ópera sobre el poema de Pouchkine, "Roussian y Ludmila", en la que trabajó hasta 1842, pero que fué acogida con menos entusiasmo, a pesar de que se afirmaba más en ella su personalidad. En 1844 partió de Rusia y fué a París donde conoció a Berlioz, quien ejecutó en sus conciertos algunos fragmentos de las obras de aquel; visitó luego a España, cuyas melodías populares le atraían, y regresó a su país en 1847, estableciéndose en Varsovia. La fecha de 1850 le sorprende al término de su estancia. En 1852, Glinka viajaba nuevamente por Francia, llegando hasta Toulouse y de vuelta en París permaneció allí hasta 1855. La declaración de guerra Franco-rusa le condujo otra vez a Tsarskoe-Selo junto a su abnegada hermana, Mme. Chestakow, y allí fué donde comenzó a recibir a los jóvenes músicos salidos de sus teorías y que consideraban al autor de "La vida por el zar", como el "padre de la música rusa", sobre todo Mili Balakirew. En 1856, Glinka volvió a Berlín a perfeccionar su técnica. A pesar del mal estado de su salud, quería intentar un nuevo esfuerzo de mayores proporciones; Meyerbeer dió en la corte un brillante concierto en su honor. Al salir Glinka se resfrió, guardó cama y falleció el día 3 de Febrero. Desaparecía a los cincuenta y dos años, en el mismo año que Schumann.

Camille Mauclair

CONSERVATORIO DEL INTERIOR — ROCHA

Los alumnos del conservatorio del Uruguay.

Conservatorio

INSTITUTO BEETHOVEN

Rindieron exámenes las siguientes alumnas de la clase de la señorita Dolores Avila. Solfeo, 1.er año: R. Angélica Llacer. 2.o año: M. Anglica Veneris, de la señorita Emma Nimo. Solfeo, 2.o año: René J. Dienter y piano 1.er año, de la señorita María A. Moret. 1.er año de solfeo: Ventura Corbo y Cora Corbo, de la señora Juana C. de Guadalupe. Solfeo, 1.er año: Nelli Bolón. Piano, 2.o año: Olga Beunza y Zulema Bono. 4.o año: Ana Frascuelli y María Leslia Cedrez de la señora Elisa P. de Moretti. Solfeo, 1.er año: Ana Voiro, Amalia Tulino, Deolinda Avallone, Cristina Petito, osa Sargeón, de la señorita María Benifaz. 1.er año: Darío Juan Antonio Bajac, de la señora Carlota P. de Dentone.

La señora María Adalgisa Moret que rindió su último examen con el siguiente programa: Liszt, estudio transcedental N.o 2 Chopín, escocesa N.o 2 Bach Fantasía en Do menor, Beethoven Tema y 32 Variaciones y Capricho de Mendelshon. Recibieron todas las más altas clasificaciones y fueron felicitadas por la mesa examinadora.

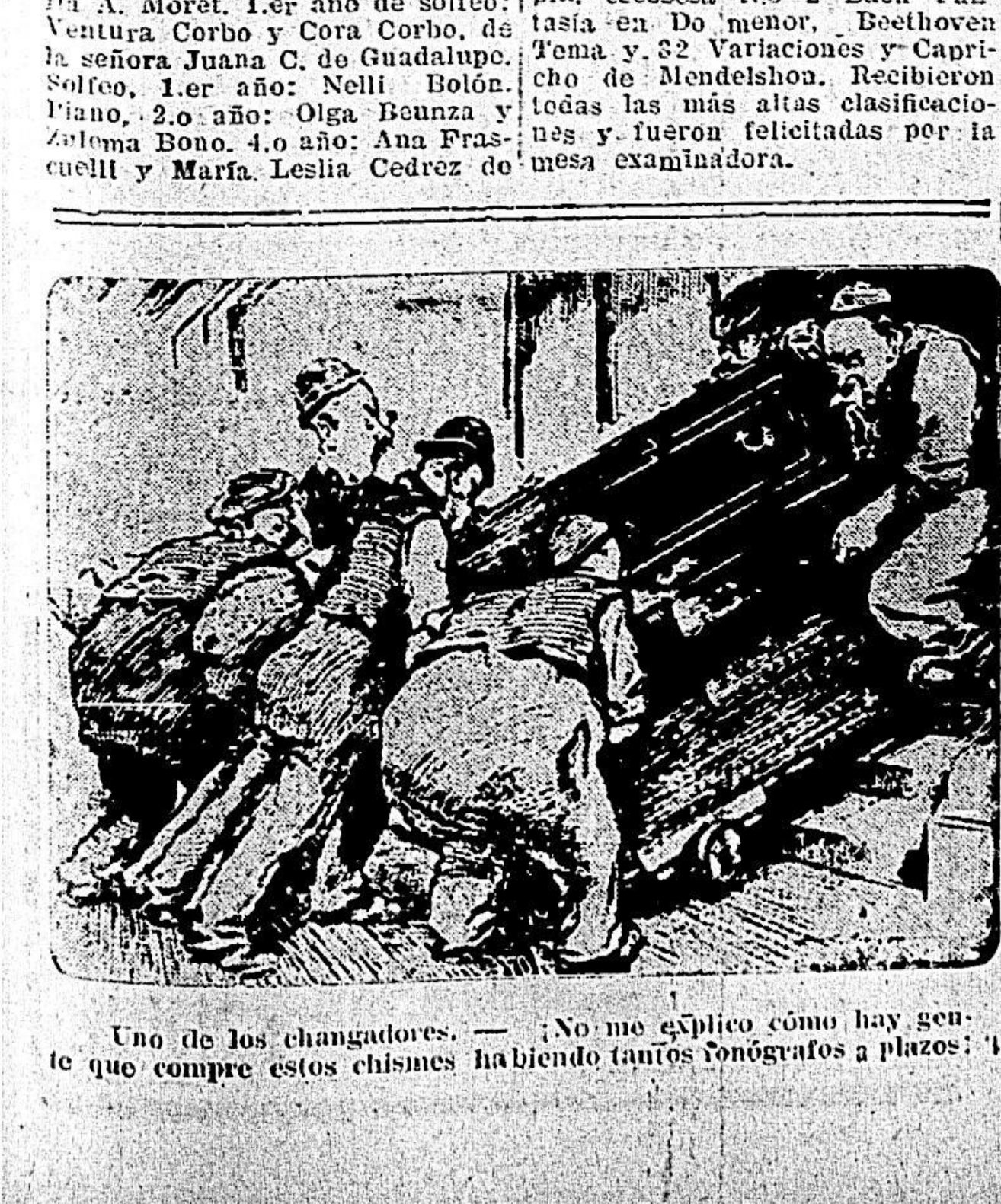

Uno de los changadores. — ¡No me explico cómo hay gente que compre estos chismes habiendo tantos fonógrafos a plazos!

PABLO CASALS

El ilustre artista catalán tras de poner término a su labor como director de los conciertos sinfónicos por él fundados en Barcelona, ha proseguido su carrera de virtuoso. París y Londres han vuelto a celebrar al gran violoncelista, quien el mes pasado se dirigió a Estados Unidos.

En Nueva York logró el éxito de costumbre, y aún se hizo aplaudir como pianista acompañando en una sesión de "lieder" a su esposa Susana Metcalfe Casals.

IGNACIO FRIEDMAN

El notable pianista polaco Ignacio Friedman, quien dejara aquí tan buenos recuerdos, ha realizado una jira por las principales capitales del Este de Estados Unidos, con el mismo éxito clamoroso que se registrara en la temporada anterior. A la fecha debe estar en vísperas de finalizar su campaña artística por el Oeste, para el mes próximo ha de presentarse en México.

Elisa Basovicle, 6 años de edad, que dió examen de primer año de solfeo y preparatoria de piano, obteniendo la más alta clasificación.

Conservatorio Musical "Santa Cecilia"

Directora: María Irigoyen

QUEDA ABIERTA LA MATRICULA PARA 1922

Casa Central: COLONIA 1576
Pocitos Zudanez (antes 6 de Abril) 55

PIANOS MUSICA CARLOS OTT

25 DE MAYO 509

Conservatorio Musical del Uruguay

RINCON 688

DIRECTORES:
Profesores: Vicente Pablo y Avelino L. Baños

El 1.o de Marzo se reinician todos los cursos
Selecto cuerpo de profesores
Horas de inscripcion de 3 a 6
TELEFONO: 684 (CENTRAL)

LIBROS

para los Estudios Universitarios. Texto y Obras de consulta. Recibió nuevo surtido

Maximino García

Librería del Correo, Sarandí 481, (Frente al Correo) y Librería La Facultad, Ituzaingó 1416.

PIDAN CATALOGOS Y PRECIOS.

Remitimos, franco de porte los libros que se nos pidan, de los Liceos Departamentales.

PROFESIONALES

CONSERVATORIO "Mendelssohn". — Clases de piano, violín, y armonía solfeo, etc., etc. Días hábiles: martes y viernes, de 2 a 5 p.m. Lavalleja 1991. Montevideo.
574M10.17.24.31.

INSTITUTO Beethoven — Escuela de Música, clases instrumentales, solfeo y armonía, Mercedes N.o 1809, altos.
576M10.17.24.31.

PIANOS compramos y vendemos nuevos y usados. Casa Lombardi, taller especial de composturas y restauraciones de fábrica. Durazno 1455.
577M.10.17.24.31.

INSTITUTO Musical Uruguayo — Directora: María Angélica Argerio de Baldizán. Clases diurnas y nocturnas. Constituyente 1697.
575M10.17.24.31.

Entró nuevamente en actividad el Volcan Etna

La erupción es muy violenta. -- Temblores de tierra en Catania Palermo y Mesina

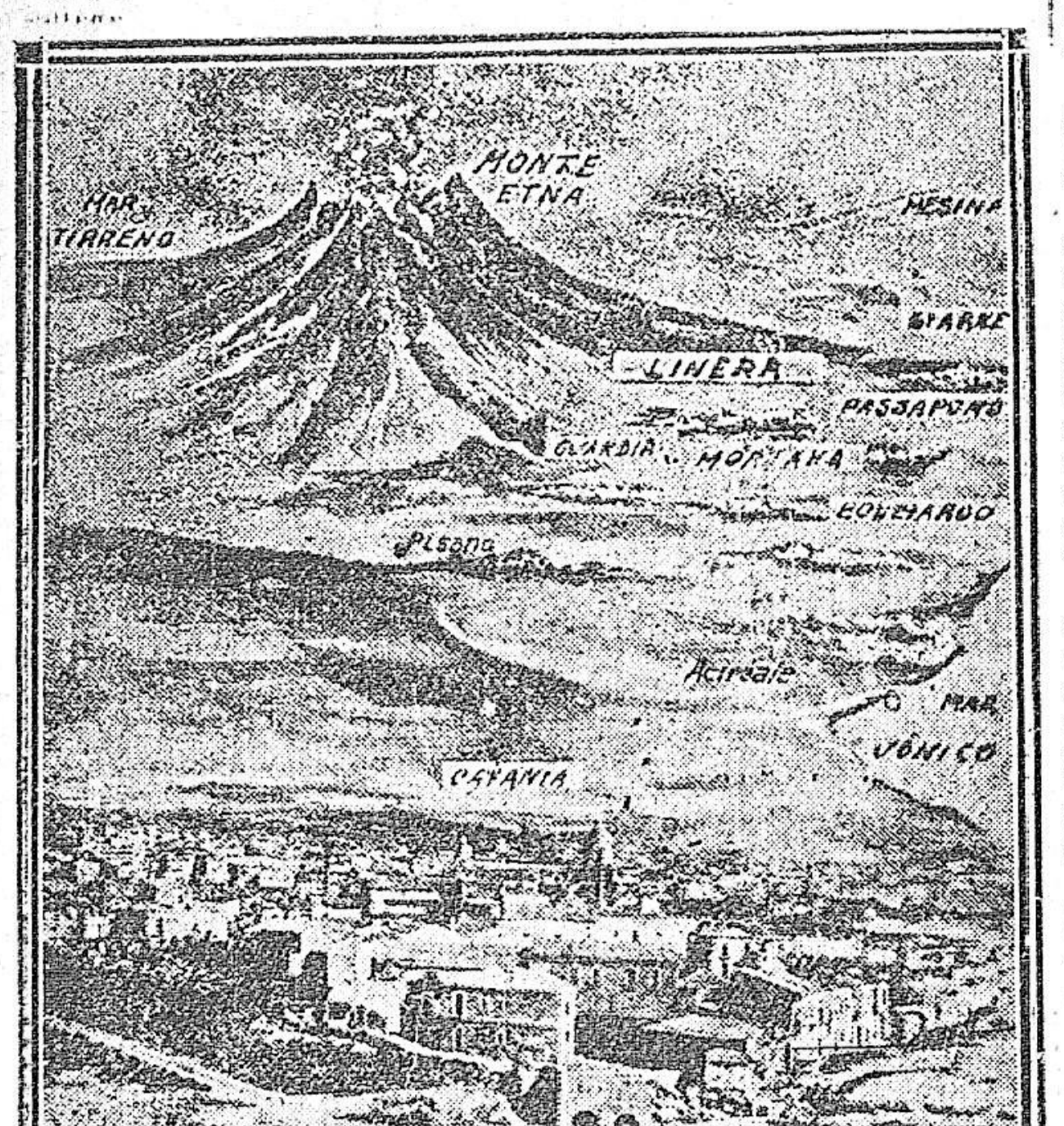

El telegrama que publicamos a continuación anuncia que el volcán Etna, situado en la fértil isla de Sicilia, ha entrado en un nuevo período de actividad.

Los pueblos situados en las laderas del volcán han sido abandonados por sus habitantes ante el temor de que la erupción se intensifique. Para dar una idea de los peligros que tal hecho significa, ofrecemos a nuestros lectores una vista del Monte Etna y los diversos puntos que en estos momentos se encuentran en peligro.

He aquí el telegrama de la referencia:

LONDRES. — El corresponsal de la agencia noticiosa Central News, en Roma, anuncia que, según informaciones recibidas de Palermo, el volcán Etna ha entrado en un nuevo y violento período de erupción corriendo la lava por las laderas del monte. Los habitantes de las aldeas que rodean a la montaña han huído apresuradamente, por temor de que la erupción continúe con más intensidad.

El despacho agrega que en los días pasados han ocurrido varios temblores de tierra en las provincias de Catania, Palermo y Mesina.

La pensión a Jacinto Saldías

SOLICITUD DEL CIRCULO DE LA PRENSA

'La' Comisión Directiva del Círculo de la Prensa acaba de presentarse a la Asamblea General, solicitando el levantamiento del veto que la rama colegiada del Poder Ejecutivo aplicara a la pensión que les fuera concedida a los deudos del periodista Jacinto Saldías.

He aquí el texto de la nota dirigida con tal motivo, y en la que se expresan los fundamentos que en el sentir del "Círculo de la Prensa", justifican dicha pensión:

"Montevideo, Marzo 30 de 1922. — Señor Presidente de la H. Asamblea General, doctor don José Espalter.

La Comisión Directiva del "Círculo de la Prensa", que tengo el honor de presidir, solicita por mi intermedio de V. H., el levantamiento del veto que el Consejo Nacional de Administración impusiera a la ley que acordó, por gracia especial, una pensión de setecientos veinte pesos anuales, a la viuda e hijas solteras del extinto periodista Jacinto Saldías.

No escapará al ilustrado criterio de V. H., la justicia del pedido que, en nombre de los periodistas del Uruguay, formula el "Círculo de la Prensa", máxime cuando la propia rama del Poder Ejecutivo que aplicó el veto, no ha podido aducir razón alguna en favor de su actitud, concretándose únicamente a expresar, que no encontraba fundamentos que justificaran la pensión otorgada.

En verdad, H. Asamblea, que tal manifestación podría aceptarse, si se tratara de una pensión rumbosa, pero nunca en el caso presente, en que dado su reducido monto — sesenta pesos mensuales — solo alcanzará para atender las necesidades más apremiantes de una familia modesta, cuyo jefe al desaparecer, después de una labor contínua de cerca de cuarenta años de servicios al país, prestados con toda honestidad dentro de la prensa nacional, no les legó otro patrimonio que el de su honradez acrisolada.

¿Qué mayor argumento puede aducirse en favor de la pensión a los deudos de Jacinto Saldías, que la propia índole de las tareas periodísticas ejercidas por aquél, contribuyendo diariamente con su labor al engrandecimiento de la Patria y al mejoramiento de sus instituciones?

Nuestra legislación no solo impone al Estado la obligatoriedad de amparar la vejez e invalidez de sus servidores, asegurando igualmente el destino de sus deudos cuando lleguen a faltarles el que fuera su único sostén, sino que también ha establecido idénticas obligaciones para la Sociedad, respecto de todos los que ejercen tareas en los organismos encargados de la realización de servicios públicos, aún en el caso de pertenecer aquéllos a empresas particulares.

Y bien, H. Asamblea, ¿puede acaso, discutirse por un momento, que el periodista forma en primera línea entre los que desempeñan servicios de tal índole? ¿Desarrollarían, por ventura, las sociedades modernas todas las actividades de la vida de relación, sino existiera la prensa? Y si nadie discute la trascendencia de la misión periodística, verdadero apostolado, que a la vez de función pública es igualmente un servicio nacional, lógico es admitir, que solo por una omisión inexplicable, ha podido olvidar el legislador a los miembros de nuestro gremio, cuando otorgó los beneficios de la jubilación al personal de las empresas de servicios públicos.

Si la prensa traza rumbos, moldea el carácter y define la personalidad de una nación, ¿es concebible que los factores de esa gran obra, que tan alta influencia ejerce en el espíritu de las colectividades, no tengan más perspectiva que la de la miseria, al finalizar una existencia de privaciones y sacrificios, durante la cual solo tuvieron sueldos irrisorios, no obstante haber dado generosamente todo el caudal de su inteligencia y de sus energías a la defensa de los ideales comunes? ¿Es honesto que los componentes de ese "órgano de la civilización del país y antorcha de la patria" como llamó Larra al periodismo, tengan que agregar al sufrimiento físico de sus últimos momentos, la horrible certidumbre de los cuadros de miseria que el destino deparará a los suyos?

Fué para reparar tal injusticia, — que no existiría si se hubiese convertido en ley el proyecto de jubilación de los periodistas, que desde hace más de tres años duerme en las carpetas de la Cámara de Representantes, — que el ilustrado senador por Flores doctor Justino Jiménez de Aréchaga presentó el proyecto otorgando pensión graciable a la viuda e hijas solteras de Jacinto Saldías, — según él mismo lo expresara en la exposición de motivos con que le acompañaba.

También en el informe de la Comisión de Peticiones de la Cámara de Diputados se establece igualmente ese carácter de reparación, manifestándose que la pensión concedida, además de honrar la memoria de un laborioso, honesto e inteligente periodista, es solo un anticipo a la jubilación de nuestro gremio, que debería haberse convertido en ley, puesto que aparte de contar con numerosos partidarios, ella tiende a amparar a un núcleo de infatigables trabajadores, librados hasta hoy al goce precario de reducidos sueldos.

Es por las razones expuestas, H. Asamblea, que el "Círculo de la Prensa" os solicita mantengáis la ley sancionada, rechazando el veto del Consejo Nacional de Administración, porque además de su carácter reparatorio, en el presente caso ella contribuirá a aliviar la situación económica de los deudos de quién, como Saldías, ejerció el periodismo con una honradez y elevación de miras pocas veces igualadas, y que murió querido de todos, sin haber levantado nunca odios ni rencores.

Saludo a V. H. con mi consideración más distinguida. — **Eduardo Ferreira**, presidente. — **Rodolfo P. Piria**, secretario.

Progresos sudamericanos

EL PRIMER FERROCARRIL ELECTRICO DEL BRASIL

Las locomotoras de carga enviaras últimamente por la compañía Westinghouse al Ferrocarril Paulista del Brasil, hansido ya puests en servicio entre Jundiahy y Louveira. Son las primeras locomotoras eléctricas que se usarán en el Brasil, y la inauguración de este servicio representa, por tanto, un importante paso en la electrificación de los ferrocarriles sudamericanos.

Las nuevas locomotoras remolcan trenes de 43 a 45 unidades, en pendientes haste de 1.5 ojo. El "vagón-unidad" es de 10 ton. y corresponde a los tipos antiguos. Los modernos son de 2, 3 o 4 unidades, según su tamaño y carga. Un tren de 45 unidades representa, pues, 450 oneladas de carga y tiene un largo aproximado de 205 metros.

Bajo la tracción a vapor anterior, tales trenes no pasaban de 15 km. hora sobre una pendiente de 1.5 olo. Las locomotoras Wentinghouse alcanzarán a 45 kilómetros hora, lo que significa triplicar la capacidad de tracción y aumentar grandemente la rapidez de los transportes.

Los aristócratas

Es inconcebible que en un siglo, no ya "de las luces", como se convino en llamar al pasado, sino de los gases asfixiantes, cosa que durante la guerra se nos antojaba el colmo del progreso (¡un progreso "bárbaro" sin género de duda!), se den los espíritus vacíos que evocan a cada paso:

—¡Porque mi papá!... ¡Porque mi abuelo!... ¡Porque el hermano de mi ababuelo!...

Los tiempos actuales son de confusión, de contradicción. Por todas partes la antinomia más desconcertadora. De un lado una irrespetuosidad a la que hay quien llame "democracia"; de otro, un resabio aristócrata que con el entrevero aquel ("entrevero" decía Sarmiento) cobra contornos ridículos. La pugna es grotesca.

Hay que ver la resistencia de los descendientes de próceres, que pretenden encastillarse entre pergaminos agrietados y retratos patinosos.

Y es de ver también la complacencia de ciertos plebeyos, lanzándose a la conquista de apellidos patricios en cuanto atrapan fortuna, bien sea lustrando muebles, bien con la fundación de sociedades anónimas, a las cuales no aportaron nada; ni siquiera la iniciativa.

Los extremos se tocan. Y tan antipático es el criterio de los que quieren privilegios para la gente de "sangre azul", como los que aspiran "a la entronización de la plebe, porque como dijo Cicerón, nunca se debe obedecer a quien no tiene el derecho de mandar.

Por otra parte, recordamos aquel regio espíritu de Suecia que escribía: "Hay labriegos que nacen príncipes y príncipes que nacen labriegos". De donde se deduce que nacer tal o cual cosa no significa nada y en cambio llegar a tal sitio encumbrado, por méritos, debe ser, ya que no motivo de orgullo (¡el orgullo es sandio!), origen de satisfacciones.

Lo contrario, es decir, fundar la superioridad en el apellido, es una cosa estúpida y regocijada, tan regocijada que hizo reir al humorista Swiff de éste modo gracioso:

"Los hombres que no cuentan con otros méritos que los de sus antepasados, se parecen a las patatas: todo lo tienen bajo tierra".

Antón Martín Saavedra.

PRESIDENCIA

AUDIENCIAS MILITARES

De acuerdo con la costumbre establecida, el presidente de la República doctor Brum, recibió ayer en su despacho oficial a los militares siguientes: Coroneles: Suburu, Pedro Onetti, Rosendo Díaz, Gualberto Morera y A. Méndez Flores; tenientes coroneles Clemente Pereyra, Manuel Troncozo, Ireneo Ayala, Sotero Díaz, Germán D'Elía y Carlos Dufrechou; mayores Bonifacio Pereyra y Ramiro Jouan.

EL ACUERDO DE RELACIONES EXTERIORES

El canciller doctor Juan A. Buero llevará a la firma del primer magistrado, los asuntos correspondientes a la cartera de Relaciones Exteriores.

El Dr. Vaz Ferreira

HOY INICIA SU CURSO DE CONFERENCIAS

El doctor Carlos Vaz Ferreira iniciará hoy viernes 31 a las 18 horas, en el salón de actos públicos de la Universidad, su curso de conferencias, con el siguiente tema: "Algunas reflexiones y estados de espíritu a propósito de las teorías de Eistein". Estas conferencias continuarán todos los viernes hábiles, a la misma hora, alternadas con conferencias sobre Enseñanza, hasta nuevo aviso.

Apertura de una calle

Los vecinos del barrio Baltasar Brum, se han presentado por escrito al Concejo de Administración Departamental, solicitando la apertura de la calle Navarro y Nueva Palmira.

FEDERACION RURAL

EXHORTACION PRO INSCRIPCION CIVICA

A los trabajadores rurales

La reapertura de los registros cívicos ofrece de nuevo a la Federación Rural, oportunidad de dirigirse a los trabajadores rurales para concitarlos a que cumplan con el deber de inscribirse en los padrones cívicos, como lo manda la Constitución de la República, sea por haber variado de domicilio, puesto que la ley exige nueva inscripción cada vez que se cambie de morada u hogar doméstico, sea por haber cumplido la edad constitucional fijada en 18 años, sea por haber obtenido carta de ciudadanía los extranjeros.

La Federación Rural desarrolla en este caso el mínimun de intervención política que es lícita a Corporaciones de esta índole, puesto que la propaganda acerca de la inscripción sólo tiende a habilitar para el ejercicio del voto a los ciudadanos, respetando en todos sus ideales políticos y hasta su conducta de futuro.

La vida municipal ha adquirido gran desarrollo y los gobiernos locales tienen ingerencia en la vida económica del país.

La honda crisis que perturba a la campaña exige el esfuerzo de todos para impedir que los gobiernos nacional y municipal recarguen con impuestos a los productores rurales que, con el excepcional momento económico que atravesamos ofrecen el espectáculo, único tal vez en la vida del país, de que en numerosos casos los estancieros tengan que ocurrir a sus acreedores a impetrar el arreglo de sus asuntos, la espera en el cumplimiento de sus compromisos, la reducción del monto de sus obligaciones, cuando no llegan a la entrega de todos sus bienes a sus acreedores, cuyo valor mermado no alcanza a satisfacer la totalidad de sus deudas.

Los rurales deben ponerse en actitud de defensa; respetando como ha respetado siempre la Federación Rural las simpatías partidarias de sus afiliados puede exhortarles en un momento dado, como otras veces lo ha hecho, a que sufraguen por los ciudadanos que dentro de cada partido representen mejor los verdaderos intereses de la campaña, que son los verdaderos intereses del país.

Inscribirse debe ser la palabra de orden, a fin de que los rurales puedan ejercer en el momento oportuno la justa influencia a que tienen derecho en los destinos de la patria. — Juan José d' Arteaga, presidente; Eugenio J. Lagarmilla, 1.er vicepresidente; Carlos M. Urioste, 2.o vicepresidente; Pedro J. Etchemendy, tesorero; Serafín J. Milans, contador; José Irureta Goyena, Alejandro Victorica, Pedro Manini Ríos, Liborio Irisarri, Luis A. de Herrera, Gualberto E. Ros, Bernardo Riet Correa, Juan A. Cachón, Manuel D. Rodríguez, Vicente F. Costa, Miguel Carriquiry, Salvador Sosa, Bernardo Rospide, Febrino L. Vianna, Alberto Nieto Clavera, Carlos A. Beltrán, José Elorza y José R. Habiaga, vocales; Pedro M. Marizcurrena y Daniel Castellanos, secretarios.

ROTARY CLUB

CAMBIO DE SALUDOS

Entre los clubs rotarianos de Montevideo y del Perú se han cambiado los siguientes despachos, con motivo de la fundación del último de ellos:

Montevideo, 21 Marzo. — A Rotary Club. — Lima. — Calurosos saludos de los rotarianos montevideanos a los nuevos hermanos de causa del Perú. Bienvenidos sean a la familia mundial del Rotary. — H. P. Coates, secretario.

Lima, 28 Marzo. — A Rotary Club. — Montevideo. — Los rotarios de Lima agradecen el saludo de sus consocios uruguayos y formulan entusiastas votos por el engrandecimiento de la Asociación Internacional. — Carbajal, secretario.

DEL Sr. P. RIVA-ZUCCHELLI

Un poco de historia patria

QUE SEAN LOS ORIENTALES, TAN ILUSTRADOS COMO VALIENTES

Santo y seña del Ejército de Artigas en el año 1816, con motivo de la inauguración de la Biblioteca Nacional en Montevideo.

Ante esa exhortación paternal del Jefe de los Orientales, llena de cariño para con sus paisanos, deben responder estos si no son ingratos con el pedido del hombre que luchó valientemente para dejarles los fundamentos de la patria cuya libertad están gozando hoy día.

¿Es que la esfinge malsana del pasado funesto, ha de estar influenciando eternamente la inteligencia uruguaya? ¿Es que el progreso que se ha impuesto en el mundo entero, no nos ha alcanzado y hemos de estar viviendo siempre en el error? ¿Es que los orientales no han sabido responder al pedido del Padre de la Patria demostrando no ser tan ilustrados como valientes?

¿No debe haber un falso concepto de la historia que les obliga a proceder de ese modo? y ese falso concepto, ¿no debe desaparecer para que se revelen los orientales, tan ilustrados como valientes, reaccionando contra los errores políticos de nuestra historia y reconociendo sinceramente la verdad de los hechos. ¿Es que no hay valor en el alma uruguaya para rechazarlos, rindiendo culto a la verdad, acentando sus enseñanzas tal cual la historia las ofrece y no forjándolas al capricho de tal o cual personalidad o propósito político presente o del pasado.

Es bueno que no olvidemos al que recogió la herencia de Artigas en aquellos tiempos de angustias, de miserias y de rudos batallar, en que más de una vez la patria estuvo expuesta a desaparecer del escenario del mundo, si un brazo robusto en medio de las duras y crueles vicisitudes de la vida, no la hubiese sostenido. Nos referimos al General Rivera, el último Jefe de la resistencia oriental que envainó la espada ante la conquista portuguesa promovida y alimentada secretamente en odio a Artigas por sus enemigos de Buenos Aires. El Cabildo de Montevideo en vista de la ruina del país promovió negociaciones con Rivera, pidiéndole como acta de abnegación patriótica desistiera de la lucha, lo que se hizo según el acta del Congreso del 18 de Julio de 1821, firmada por Durán, Larrañaga, Visillac José y Mateo, Luis E. Pérez, García de Zúñiga Gomensoro, Pío Bianqui, Chucarro, Llambí, Gallegos, Salvador García y Manuel A. Silva. Compendio de Historia, por Demaría, pgs. 64 y 67)

Como se dijo en un artículo anterior, un señor negociante en ganados, amigo de los jefes uruguayos, iba en viaje por la frontera del Brasil (según el Cecia) a hacer compra de mulas y caballos, y al pasar por el Durazno fué a visitar a Rivera el que en la conversación le confió sus proyectos de hacer de este país una patria grande, uniendo Entre Ríos, Corrientes, Río Grande y el Estado Oriental.

Este señor al oír esto, en vez de seguir el viaje al Brasil, se volvió a Montevideo, pasó a Buenos Aires, se lo dijo a Lavalleja, Oribe y su grupo, que si no pasaba enseguida, éste se anticiparía, quitándoles la gloria de la empresa y les manifestó sus grandiosos planes, de modo que debido a esa precipitación, tenemos una patria chica.

(Continuará)

"LA GACETA"

Ha llegado a nuestra mesa de redacción, el primer número de esta revista quincenal, dirigida por el conocido periodista Juan Carlos Garzón. De valiente se puede calificar el cometido que está llamada a desempeñar "La Gaceta" ya que en sus párrafos se reflejará su estímulo por la obra buena y su condena por los malos procederes no deteniéndose en indecisiones, ni en el elogio, ni en la condena, cuando haya lugar a la censura.

Tendrán cabida en sus páginas informaciones y comentarios de nuestra vida mundana, descubrimientos científicos, desenvolvimiento industrial, vida política, crítica de arte y progresos del comercio, etc.

Nos congratulamos de la aparición de "La Gaceta", que viene a reforzar con su contribución de bondades, la grey periodística del país.

El precio de esta revista es de $ 0.15 el ejemplar, encontrándose en venta en todos los kioskos y librerías de la capital.

Asamblea R. Departamental

SESION DE ANOCHE

Sesionó anoche la Asamblea Representativa Departamental, bajo la presidencia del Sr. Otero.

En primer término, manifiesta el señor Presidente que en la sesión anterior con ciertos conceptos vertidos no quiso ofender al señor diputado Galli. Este agradece la manifestación del señor Presidente.

Abierto el acto, se dió cuenta de las renuncias presentadas por los diputados Agustín Carrera Ruiz y doctor Andrés Crevetto, las que se pasan a la Comisión.

En virtud de la renuncia presentada por el ingeniero señor Juan J. Arteaga de la Comisión Investigadora en el asunto Inciarte, la Mesa nombra para subrogarlo al doctor Zoilo Saldías.

El señor Fassanello presenta una minuta al Concejo, sobre no ampliación de las facultades de la Comisión de Hoteles, pidiendo se trate en primer término. Se oponen a ella el diputado señor Otero y el concejal Pittaluga.

Se vota y es rechazada.

El diputado mociona para que se amplíe el camino de las cuestiones previas. Así se resuelve.

El señor diputado Escuder pide se coloque en los tres primeros términos los asuntos referentes a las apelaciones de alumbrados de las casas de inquilinatos y propietarios de biógrafos, sobre concurrencia de menores y de las empresas teatrales sobre venta de abonos.

El doctor Puyol, se refiere al asunto Inciarte y dice que se ha sabido por la prensa que la Comisión Investigadora, ha solicitado el concurso de la Policía de Investigaciones para esclarecer las denuncias. Cree que no es la Asamblea seguir gobernando a la Comuna sin depararse. Mociona para que se levante la sesión y no se cite hasta que no informe la Comuna. El diputado Rodríguez Castro, se opone a ella. Sostiene que es sentar un precedent funesto y de acuerdo con las disposiciones legales en vigencia. El señor Revelles apoya la moción del señor Puyol. Luego, el Presidente de la Comisión, señor Otero, expresa que la semana próxima se presentará parte del informe, es decir, un dictamen parcial referente a las denuncias más graves.

Habla, luego, el señor Morandi, prorrogándose la sesión hasta terminar la discusión de la moción del doctor Puyol.

La Asamblea, por gran mayoría, votó la moción del doctor Puyol, levantándose de inmediato la sesión. La Cámara Departamental no volverá a reunirse, en consecuencia, hasta tanto no haya informe.

Nuestros compatriotas en el extranjero

EL SEÑOR FEDERICO ORCAJO

Hace años pertenece al personal superior de "La Nación" de Buenos Aires nuestro compatriota el señor Federico Orcajo, elemento de valer positivo, que en el periodismo encontró campo propicio y amplio para sus facultades. El colega argentino le dedica en su número de ayer el siguiente suelto, que testimonia el alto aprecio y concepto que Orcajo se ha granjeado en la vecina orilla:

"La vida de una cronista, sobre todo cuando se trata de una sección que, como esta en que escribimos, requiere en todo momento la actividad y el esfuerzo de observación de un verdadero repórter, es una vida agitada, tanto mas si la anima ese entusiasmo indeclinable que infiltra el turf en cuantos, de una manea u otra, se vinculan a él. Tarea que demanda en todo momento un considerable desgaste de energías nuestro compañero D. Federico Orcajo le ha desempeñado sin interrupcion durante mas de cuatro lustros. Firme en su puesto, empeñoso siempre y siempre ejemplarmente recto, ha sido testigo de todo el largo período de desenvolvimiento del turf bonaerense, que de las modestas reuniones de fines del siglo pasado había de llevarnos a las brillantes y magníficas que colocaron mas tarde a nuestros hipódromos entre los mejores del mundo.

Despues de tan larga actuación, don Federico Orcajo abandona las tareas activas para tomar a su cargo en el diario otras más sedentarias. Y con tal motivo sus compañeros de "La Nación" le ofrecerán esta noche una comida, en la cual se pondrá de relieve la honda simpatía y la sincera estimacion que suscitaron en todos los de esta casa sus loables prendas de carácter y sus condiciones de inteligencia."

Noticias generales

MATRIMONIOS

Roberto Rico Pena, argentino (ciudadano legal), 22 años, ingeniero agrónomo, con María Joaquina Alvarez, oriental, 20 años; Manuel González Pérez, español, 40 años, hacendado, con María Micaela Zabaleta, española, 30 años;; Serafín Milán, oriental, 23 años, empleado, con Angela Blanco, oriental, 18 años; Francisco Fernández Sierra, oriental, 20 años, empleado, con María Carmen Freitas, oriental, 16 años, Juan Cirio, italiano, 29 años, empleado, con María Teresa Souque, francesa, 26 años; Luis Carlos Alberto Bacigalupi, oriental, 26 años, chauffeur, oriental, con Teresa María Peirano, oriental, 25 años; Humberto Ordano, italiano, 25 años, marino, con Plácida Sánchez, oriental, 21 años; Enrique Merino, español, 21 años, jornalero, con María Antonia Pérez, española, 30 años; Félix Spinoglio, italiano, 3 3años, jornalero, con María Freitas, oriental, 29 años.

DEFUNCIONES

María Rosa Artau de Maciá, española, viuda, Paysandú 918; Francisco Soca, oriental, 65 años, casado, San José 822; Francisco González, argentino, 51 años, soltero, H. Fermín Ferreyra; Olimpio Farías, oriental, 23 años, soltero, H. Fermín Ferreyra; Eusebio Soria, oriental, 34 años, soltero, H. Militar; Alfredo José Díaz, oriental, 8 días, La Fraternidad; María Pía Camou, oriental, 2 días, Ibicuy 1287; Estanislao Quevedo, oriental, 9 meses, Recinto 332; Francisco Pena, italiano, 68 años, casado, H. Maciel; Doroteo Medina, oriental, 2 días, Santiago de Chile 941; Federico Chalélico, oriental, 10 meses, Guaycurú 48; Blanca Elsa Fernández, oriental, 2 meses, Juan Paullier 2415; Luisa Barea, oriental, 1 año, Asilo Larrañaga.

UNIVERSITARIAS

CONSEJO C. UNIVERSITARIO

La sesión de ayer

Anteayer sesionó el Consejo C. Universitario bajo la presidencia del Rector doctor Emilio Barbaroux, y con asistencia de los vocales Manuel Quintela, Regules, Musso, Capurro, Lapeyre y Vázquez Varela; aceptándose las siguientes resoluciones:

1. Acceder al pedido formulado por el señor Ramón González, estudiante uruguayo de la Facultad de Derecho de Madrid, becado por el Gobierno de España, para que no designe ningún becado por este año a fin de disponer él de la beca durante ese tiempo, con lo cual conseguirá preparar su tesis de doctorado bajo la dirección del profesor Altamira. El tema de la tesis es el siguiente: "Tentativas y orientaciones de unificaciones del derecho americano, y de éste con el español".

2.o Dada la crítica situación de las finanzas universitarias, se resolvió no enviar un delegado en representación de nuestra Universidad a las fiestas a realizarse en breve en la Facultad de Ingeniería de Santiago de Chile.

3.o Se prorrogó la consideración de los informes del presupuesto interno de la Universidad y sobre situación de fondos formulados por el Rector.

4.o Pasar nuevamente a consideración del Consejo de la Facultad de Medicina, el pedido de fondos formulado por el Instituto de Fisiología para compra de revistas.

5.o Aprobar el pedido de la Facultad de Medicina para conceder, como premio, la exoneración de los derechos de títulos al doctor Martín R. Echegoyen y al farmacéutico Wáshington Giguens.

ESCUELA S. DE COMERCIO

Sesión del Consejo

Bajo la presidencia del señor Fontaina y con asistencia de la mayoría de sus miembros, celebró sesión el Consejo Directivo de la Escuela S. de Comercio, adoptando, entre otras cosas, las resoluciones siguientes:

Resolver favorablemente varias solicitudes sobre matrículas condicionales, y pruebas de exámenes extraordinarios.

Habiendo los estudiantes huelguistas enviado una nueva nota aclaratoria sobre algunas cláusulas expuestas en la nota anterior, se puso a consideración del Consejo dicha comunicación, estando presente el delegado de los estudiantes señor Carlos Schek, declarando finalmente el Consejo lo siguiente: "Los estudiantes deberán atenerse a la resolución anteriormente adoptada por el Consejo, la cual es nuevamente confirmada en todas sus partes".

FACULTAD DE ARQUITECTURA

Sesión del Consejo

Presidiendo el Decano Arquitecto Vázquez Varela y con asistencia de los vocales Acosta y Lara, Williman, Agorio, Conforte Scasso, Terra Arocena, sesionó el Consejo de la Facultad de Arquitectura.

Se resolvieron los siguientes asuntos de la orden del día:

Aprobar el acta de la sesión anterior.

Se pusieron a consideración diversos informes de la Comisión de Enseñanza, relativos a solicitudes presentadas por estudiantes, pero como todas ellas violaban disposiciones reglamentarias, no se hizo lugar.

Se concedió al estudiante Juan H. Labadie una prórroga de 15 días para la entrega del esquicio correspondiente al 1.o proyecto de Arquitectura, VII y VIII semestres.

Fueron aprobados los esquicios presentados por los señores Amargos y Villaverde, correspondientes a la segunda prueba del Gran Premio, quedando en condiciones de desarrollar la última parte del concurso que durará cuatro meses.

Por moción presentada por el señor Acosta y Lara se aplazó la consideración del informe presentado por el arquitecto Cravotto sobre los planos y métodos que seguirá en el desarrollo de su curso.

FUNCIONAMIENTO DEL LICEO NOCTURNO

Se ha dicho y repetido que se había efectuado la clausura del Liceo Nocturno. Interrogado el doctor Musso, sobre la veracidad que pudiera tener la especie en cuestión, dijo lo siguiente:

—Como se recordará en la última sesión celebrada por el Consejo, la clausura del Liceo Nocturno quedó supeditada a la asistencia de los estudiantes a clase, que entonces era nula. Pero a partir del lunes, fecha en que vencía el plazo acordado a los estudiantes, éstos han comenzado a concurrir al establecimiento, es ocioso decir que la clausura ha quedado sin efecto.

La licencia del señor Batlle y Ordoñez

SU TERMINACION

Venciendo hoy la licencia del señor José Batlle y Ordoñez, en el cargo del Presidente del Consejo Nacional de Administración, el lunes próximo reanudará esas altas funciones administrativas.

El señor Sosa, que durante su ausencia le reemplazó en el Consejo, volverá a ocupar su banca en el Parlamento Nacional.

El Tne. Cnel. Guido Lavalle

SU PARTIDA PARA BUENOS AIRES

Salió ayer noche para la vecina capital, en el vapor de la carrera el ilustrado militar argentino teniente coronel señor Guido Lavalle, agregado militar de la Legación Argentina, en esta ciudad.

El distinguido militar, durante su permanencia en Montevideo, supo captarse múltiples amistades y sinceras simpatías por su trato afable y su sólida preparación militar.

Los nombramientos en la Cámara de Representantes

¿Y LOS TAQUIGRAFOS?

Dimos noticia días pasados de las promociones dispuestas por el Presidente de la Cámara de Representantes señor Rector R. Gómez, dentro del personal de Secretaría de aquella rama del Cuerpo Legislativo.

Nos parece, sin embargo, que se ha cometido una lamentable injusticia al no determinar igual medida para los empleados de la Sección Taquigrafía de la misma Cámara. Desde el mes de Noviembre existe en esa repartición una vacante producida a raíz de la renuncia del auxiliar 1.o de taquígrafos señor Miguel Clavelli, y hay varios empleados de meritoria actuación, que esperan el ascenso que les corresponde sin que, por una u otra causa, se efectúe esa promoción.

Esperamos que el presidente de la Cámara se apresurará a reparar la injusticia que tal estado de cosas implica.

Administración Gral. de los Mercados Municipales

PERMISO DE CAZA

Se hace saber al público que en esta Oficina Avda. 18 de Julio, 1473.—se expedirá desde el Jueves 30 de Marzo próximo, los permisos de caza correspondientes al período del presente año.— Los derechos son los ya establecidos, esto es, dos, cuatro y ocho pesos respectivamente, según sean uno, cuatro u ocho los departamentos.—Horas de expedición: de 2 a 5 de la tarde, con excepción del sábado, en que se hará de 9 a 11 1|2.—Montevideo, Marzo de 1922. — La Administración.

Abril 2

Dirección de Obras Municipales

LICITACION

Montevideo, Marzo 27 de 1922

Convócase, por segunda vez postores para la construcción del adoquinado de la calle García Peña entre las de Sitio Grande y Caridad, de acuerdo con los pliegos de condiciones y plano, que los interesados pueden consultar en la Secretaría todos los días hábiles de las 14 a las 18 h.

Las propuestas, en el sellado correspondiente, deberán presentarse personalmente por los proponentes el día 7 de Abril próximo a las 16 horas.

Se previene que el acto se efectuará cualesquiera sea el número de proponentes que se presenten.

LA DIRECCION

747 - Abril. 7

CARPINTEROS:
Maderas labradas para carpintería y fabricación de rodados, vende
Aserradero JOSE SEGADE
Arenal Grande 2076
691-Abril, 26

Pólvoras de caza
De la célebre fabricación
DUPONT
MARCAS
INDIO
Y
AMERICAN RIFLE
En venta en las mejores armerías y comercios del ramo
UNICOS IMPORTADORES
CROCKER & Cia.
URUGUAY 1010 MONTEVIDEO

Laboratorio de Análisis
De los profesores doctores Scoseria y Caffera
Análisis clínicos: Químicos, Microscópicos Bacteriológicos y Biológicos, Reacciones de Widal, de Wassermann, etc.—Exámenes histológicos
Convención 1389, entre 18 de Julio y Colonia.—Montevideo

Para toda clase de trabajos tipográficos, dirigirse a los talleres gráficos de este diario
ECONOMIA Y PRONTITUD
Rincón, 587 - Plaza Matriz

Crónica Social

OTELO

Tras una intensa lucha silenciosa;
tras múltiples combates doloridos,
como apestante lepra contagiosa
he borrado el amor de mis sentidos...
¡El amor! Yugo que nos martiriza
en aras de quiméricas pasiones,
que nuestros pensamientos esclaviza
y que sólo nos paga con traiciones...
Pero yo quebré a tiempo las cadenas,
librando a mi alma de sus penas
hasta sentirla fuerte cual el roble;
Y hoy los rugidos del amor desprecia
triunfante ya de aquel instinto innoble
que cegó a Otelo, el Moro de Venecia!...

M. Camacho BENEYTEZ

EN LO DE BOSCH SANTOS —

La señorita Carmencita Bosch Santos cuya boda con el caballero Prudencio Ellauri está fijada para el 5 de Abril, y que no obstante la intimidad en que se verificará va a asumir las proporciones de una nota social de singular relieve, ha señalado el lunes y el martes próximos para recibir a sus amigas que deseen saludarla antes de su casamiento. Tales reuniones, a las que la gentil niña les imprimirá carácter de simples recibos, constituirán amables homenajes de sus relaciones para despedirla de soltera. Y como Carmencita Bosch integra el núcleo de más prestigio de la juventud que frecuenta sociedad no hay duda que en las tardes de esos días, habrá en la residencia del doctor Bosch, selecta concurrencia femenina.

LA GACETA —

Una bella revista. — Juan Carlos Garzón, ese espíritu sutil y amante de lo bello, que no hace mucho tiempo nos dió aquella magnífica revista "Selecta" que por ser obra artística tan completa mereció haber vivido más esta otra vez en las huestes periodísticas, dirigiendo una nueva publicación que aunque de diferente índole que la primera, es digna de éxito y de una larga existencia, pues constituye una interesante recopilación de escojido material, presentado en elegante edición.

"La Gaceta" que así se llama la flamante revista de Garzón, aparecerá quincenalmente y en su primer número, que circula profusamente en todos los hogares, afirma que el programa que se ha trazado es ya un hecho, pues brinda mucho y escojido material, sobre todo en lo que se refiere a asuntos sociales y literarios. Respecto al primero, lo constituyen una serie artículos sobre temas mundanos, en extremo interesantes, como que son tratados por la prestigiosa pluma del ilustrado director.

La "Gaceta", como ya hemos dicho, tiene lugar ya preferente en los hogares, y es allí, seguramente, donde ha de imponerse definitivamente, como el órgano en que se reflejan los mil asuntos del círculo mundano.

DIPLOMATICAS —

El señor Edward Hope-Vere, Encargado de Negocios de la Gran Bretaña, acompañado por el capitán de Fragata, Carlos L. Backhouse, agregado Naval, visitaron al doctor Juan A. Buero y al general Sebastián Buquet en sus respectivos despachos.

—Han pasado una temporada en el Balneario Solís, el caballero Pascual Barella y su joven esposa Dora Ratti.

—Se hospedan en el mismo Balneario el caballero argentino señor Leopoldo Dabegies.

—Después de pasar una larga temporada en Inglaterra, Sir Claude Mallet, ministro británico en el Uruguay, acompañado de lady Mallet (née Obarrio) se embarcará el 5 de Mayo próximo en el paquete "Almanzora" de regreso a Montevideo.

COMPATRIOTAS Y CONOCIDOS EN EL EXTERIOR —

De su estancia en La Agraciada, (Nueva Palmira), ha regresado a Buenos Aires nuestra conocida señora Leonor Heurtley de González Moreno y sus hijos. Llegaron con ella de ese destino, la señora Monserrat de la Riestra de Heurtley y la señorita Luisa Heurtley. La señora de González Moreno emprenderá viaje a Europa, acompañada de sus hijos, a mediados del mes próximo, para regresar a finas del corriente año.

—Telegramas de Río de Janeiro dan cuenta de los agasajos hechos al señor Mauricio Larriviere y señora María Luisa Dose, por el señor director del diario "O Paiz", señor J. Souza Lage y su señora al pasar los viajeros por dicho puerto en su viaje a Europa en el vapor "Massilia".

Desde la llegada del vapor, las primeras personas que llegaron a bordo fueron el señor Lage y su señora en busca de los viajeros con el propósito de ofrecerles realizar una excursión a través de los parajes más bellos de la capital. La excursión se prolongó por varias horas, solamente entrecortadas por los momentos dedicados a restaurar las fuerzas de los viajeros, en sitios adecuados, en que encontraron las mesas tendidas. Después de visitar los puntos tradicionales de la montaña circundante y las avenidas que siguen las orillas del mar, fueron visitadas las obras del futuro Casino de Copacabana y los edificios que se levantan para la Exposición del Brasil. No fué omitida, — si bien con algunas defecciones por parte de algunos viajeros, — la excursión al Pan de Azúcar, por la vía aérea.

Desde la llegada hasta la partida de los viajeros, fueron ellos atendidos por el señor Lage y señora, felices de retribuir en parte las grandes atenciones de que fueron objeto por parte de nuestra sociedad el señor Lage y su bellísima e interesante señora, en Mar del Plata y en esta capital.

Señorita Gutiérrez Moreno, que hoy contrae enlace en Buenos Aires, con el señor Carlos del Castillo

RELIGIOSAS —

El próximo domingo en la Iglesia de los Pocitos, durante la misa de 11, a la que acude el núcleo distinguido de nuestras principales familias que veranean en el aristocrático balneario y que continúa muy concurrido porque son muchísimas las que se quedan hasta pasada la Semana Santa, se efectuará una gran colecta.

Hablará el Presbítero doctor Martín Héctor Tasende, notable orador sagrado, cuyo talento é ilustración hacen tan elocuentes sus sermones apologéticos que tanto han llamado la atención de nuestro mundo católico. Y la colecta estará a cargo de un grupo de distinguidas señoras y señoritas.

—Se recuerda a las Hijas de María del Huerto, (calle San José) que el domingo 2 de Abril tendrá lugar la misa de comunión mensual, a las 7 y 30. Al mismo tiempo se previene que la reunión no se efectuará en el mes de Abril por coincidir el tercer domingo con el día de Pascua. Pero en cambio, se exhorta a las Hijas de María cumplan lo mejor posible en Semana Santa. — La secretaria.

MAGDALENA B. DE MOJANA

El sepelio de sus restos —

Los deudos de la señora Magdalena B. de Mojana, y en particular sus hijos, el doctor Brito Foresti y su esposa Herminia Mojana, están recibiendo muchas demostraciones de duelo con motivo del fallecimiento de esta respetable dama. Por la casa mortuoria, mientras estuvieron sus restos en la capilla ardiente, desfilaron cantidad de personas pertenecientes al alto comercio, a la sociedad, al cuerpo médico y demás círculos a presentarles sus pésames. Pero todas estas demostraciones de pesar culminaron en el acto del sepelio que se realizó en la tarde del miércoles en el Cementerio del Buceo. El cortejo fúnebre en el que formó numerosa y selecta concurrencia fué presidido por el hijo político de la señora de Mojana, doctor Brito Foresti, y por el hermano de la misma señor Luis Belatti. En la necrópolis esperaba la llegada de los restos otro crecido núcleo de caballeros. Vimos en la triste ceremonia al doctor Pablo De María, doctor José Cremonesi, Eduardo Ferreira, Ministro de Francia, Mr. Boudet, Leoncio Gandós, Osvaldo Crispo Acosta, doctor Joaquín de Salterain, doctor José Scoseria, doctor B. Caviglia, Matías Alonso Criado, Emilio Cobelli, Víctor Dequé, Germán de Salterain Herrera, Julio C. Stajano Cibils, Gerardo Del Castillo, Luis G. Lasala, doctor Francisco Brito del Pino, Alfredo Etchegaray, Alfredo Boffil, José B. Lussich, V. Castro Escalada, Lorenzo Nocetti, Ernesto Quinke, J. Blengio y Rocca, Eduardo A. Ferreira, Antonio Marexiano, Angel A. Pastori, Pedro Monyo, doctor Augusto Turenne, F. L. Moratorio, Arturo Del Campo, Juan B. Abiaga, Nicolás Peirano, J. Urta y Rocca, Julio D. Roux, Juan C. Brito del Pino, Buenaventura Caviglia, Alberto Penco, Luis Labadie, Juan Chans, Alberto Montaldo De León, doctor Andrés Pujol, Alfonso Lamas, F. Héctor Cohas, doctor Antonio Viana, P. Rounet, Alberto Echevest, doctor Juan Delger, doctora Paulina Luisi, Pablo Ferrando, Enrique Mayer Rossi, Humberto Segundo, doctor Eduardo Biraben, doctor V. Aguirrezabalaga, doctor Eugenio Bruel, Carlos Arancibia Olmedo, José Laugaron, Carlos Coelho de Oliveira, Alejandro Beisso, Rodolfo Favaro, Julián Sarachaga, Juan José Lussich Siri, Wenceslao Seré Ibarra, doctor José Ramasso, Dante Belatti, doctor Ramón Alvarez Lista, doctor Juan Bonasso, J. Quintela, Vicente Costa, Alfredo Franchi, Joaquín Serratosa Cibils, Juan Carlos Rodríguez Cibils, Joaquín Suárez, Alfredo Echevarria, M. Medina, Pedro A. Turcatti, Arturo Ferres, doctor Mario Rossi, Ramón Barreira, Enrique Davie, etc., etc.

EXAMENES —

En el Liceo Musical G. Puccini que dirige el conocido profesor Gerardo Metallo, se efectuaron con brillante éxito los exámenes de fin de curso. Compuesta la mesa examinadora, por los profesores Gerardo Grasso, Manuel Faccio y Francisco Sambucetti, otorgando las mas altas clasificaciones a los alumnos siguientes:

Piano, 1er. año: Raúl Peirano. 2.o año: Lili Patrón Revello, Beba Patrón Revello, discípulos de la señorita Dalra Patrón, Angelita Lacaze, alumna de la señorita Raminia Cortada, María Celia Marchessi, discípula de la señorita Romilda Frugone, Zulema Risso, Blanca Lila Brauer, Lucía Infante. 3er. año: María Isabel Menini, Amanda Ferreira. 4.o año: María Teresa Navoni, Emilia Ferreira, Diamela B. Galletti. 5.o año. Adelina Maderna, Celia Corsosino. 6.o año: Sara Menini María Ester Uría, Carolina Zaffaroni. 7.o año: Margarita Gori, Berta Cazes, Blanca Gori, Alfredo Cazes. 8.o año: Herminia Cortada.

Solfeo: Preparatoria, Ana María Senatore. 1er. año: Leonor Mascaró 2.o año: María Celia Marchessi, María Elena Fernandez, Blanca Brauer, Guillermina Gianetto, Angela Lacaze 3er. año: Raúl Peirano, Lili Patrón Revello, Soledad Rossi, Leandro Petrón Revello, Zulema Risso. 5.o año: Carolina Zaffaroni, recibiéndose ésta de profesora de solfeo y siendo a la vez muy felicitada por la mesa examinadora.

—Han rendido un brillante exámen de solfeo en el Conservatorio Musical La Lira, obteniendo de la mesa examinadora, la clasificación de sobresaliente con mención especial; las niñitas María Celia Salazar Peña, María Luisa Vasconcellos Martos y el niño Jorge González Sotelo discípulos de la Profesora María Inés Martínez Cuitiño.

CONCIERTOS —

La audición en la sala del Conservatorio Shavitch celebrada el martes último constituyó una interesante nota de arte. Fué un concierto de Duo Art con reproducciones de interpretaciones de Tina Lerner, Saint Saens, Busoni, Godowski, Shavitch y Bauer, que fueron muy elogiadas por la concurrencia entre la que vimos a las familias de Mackenna de Cuevas, Clauzeau Mottet, De Simoni, Lerena Joanicó, Varela Acevedo, Casabó, Salvo, Núñez Braga, Saenz de Zumarán, Guimaraes, Goetsch, Henderson, Arteaga, Crovetto, Quincke, Hartig, Risso, Bosmel, Marexiano, Piffaretti, Browing, Furció, Schoeder, Albanell, De Simoni, Manevich, Requena, Vázquez Barriere, Martínez, Schauberger, Kasdorf, Quintela, Pouyanne, Warth, Deschamps, Ferrés, Ruiz, etcétera

VIAJEROS —

De Río Negro el señor Alberto Perez Nin.

—Esta noche parten para Buenos Aires donde pasarán unos días, el doctor Serapio Del Castillo y su esposa María Elena Pérez Butler y sus hijos. Van a la boda Del Castillo-Gutiérrez Moreno, que se celebra mañana.

—Para San José el señor Andrés Ocampo.

—El señor José Pedro Arges y su señorita hermana, que en su gira por Europa han tenido la desgracia de perder a su señora madre ya se han embarcado en España con destino a esta capital.

—Partió para Maldonado el señor Alberto Sobredo Nin.

—De San José llegó el señor Andrés Blanco Frías.

—Está entre nosotros, procedente de Asunción del Paraguay el señor Mariano Vidar Machaco conocido comerciante de aquella plaza.

—El doctor Enrique Pouey y su señorita hermana María anuncian su partida a Europa a mediados del entrante mes. El viaje del ilustre facultativo obedece a causas profesionales, pues visitará las principales clínicas del Viejo Mundo. Sus colegas, antes su alejamiento de Montevideo le ofrecerán varias demostraciones de simpatía.

—Para Santa Lucía parten en breve la Sra. Josefina Gowlan Lasala de Soria y sus hijos Juan y Carolina. Demorarán allí, en la quinta de Zaballa Somellera, una larga temporada. Irá con ellos la señora Angela Lasala de Areta.

—Ha llegado de la Argentina nuestro compatriota Manuel González Carvallo, que ha residido en el vecino país durante largos tiempo desempeñando un importante puesto en una institución bancaria. El Sr. González, que se ha acojido a los beneficios de la jubilación, fijará su residencia en Montevideo, donde tantas y tan prestigiosas vinculaciones tiene.

—Para el Salto la Sta. Isabel Williams - Bustos Vaeza.

—Regresaron a Buenos Aires la Sra. Terrero de Lastra y la Sta. de Del Carril de Lastra pertenecientes a la alta sociedad porteña. Estas distinguidas damas pasaron parte del verano en Carrasco.

ENLACES —

De cuantas bodas están anunciadas para el invierno que se inicia, pocas despiertan tanto interés como la de la señorita Corina Seré Rucker, con el señor Mateo Márquez Castro. Y es que unirá dos simpáticos elementos familias de positivos prestigios del gran mundo y vinculará dos en el círculo mundano, donde este casamiento es esperado como uno de los sucesos elegantes de la "seasson" invernal. La señorita de Seré y el señor Márquez, contraen enlace a mediados de Agosto próximo; los señores de Seré Rucker festejarán el acontecimiento con un gran baile.

—En la residencia que el señor Daniel Seti y su esposa Elisa Pommerenck poseen en la calle Zabala, se efectuará el 24 del mes entrante el enlace de la señorita Herminia Pommerenck con el señor Alberto Baillod.

—El Dr. Arturo Puig y la señorita Paqueta Madriguera han fijado para el 24 de Abril, la celebración de su boda. Los contrayentes se presentarán la semana entrante a las autoridades respectivas para iniciar los trámites.

—La Sta. Monona Freire Menck y el Dr. Américo del Pino contraerán enlace a fines del entrante mes.

SARA PICCARDI DE CERRUTTI

La señora Sara Piccardi de Cerrutti, dama muy vinculada en nuestros círculos sociales, falleció ayer después de larga y penosa enfermedad. Su deceso ha causado honda y dolorosa impresión, siendo profundamente sentido por sus vastas amistades que sabían apreciar su carácter sincero y las virtudes que la adornaban.

La desaparición de ésta prestigiosa dama perteneciente a una antigua familia de nuestra sociedad dejará un gran vacío pues supo hacerse querer de cuantos llegaron a conocerla. Enluta a las familias de Cerrutti, Piccardi, Cerrutti de Castells Castellanos, de Nava de Cerrutti, Caprile Piccardi, Carranza, Zumarán de Caprile, Casaravilla, Castells Piccardi, Férsico, Sicra y Carranza.

La moda elegante

Moderno manteaux de doutelin gris, adornos de cordón. Turbante de la misma tela adornado con cinta.
Tailleur fantasai de terciopelo de lana negro adornado con piel de loutre electric.

LA MODA ACTUAL

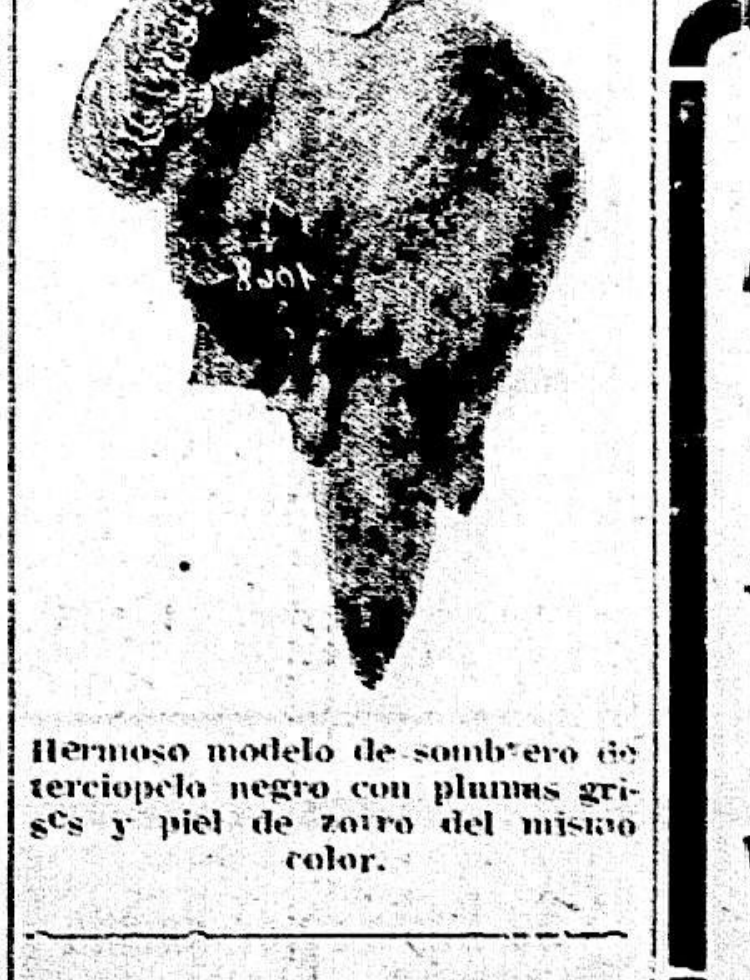

Hermoso modelo de sombrero de terciopelo negro con plumas grises y piel de zorro del mismo color.

ENFERMOS —

Se encuentra ligeramente enferma la niña Carolina García Lagos Ramirez.

—Después de haber estado unos días enferma se encuentra ya completamente restablecida la señora María Elena Pareja de Rincón.

—Está enfermo el Consejero de Estado don Pedro Cosio.

—La señorita Julia Berro Mujica, está muy delicada de salud.

—Ha dejado el sanatorio donde fué operada la señorita Luisa Velazco, cuyo estado es muy satisfactorio.

—Enfermo el señor Alberto Campos Echevarría.

—Restablecida la señorita Carmen González Albistur.

—Está mejorada la señorita Delia García de Zúñiga Castro.

—Restablecida la señorita María A. Balparda de Giménez de Aréchaga.

—El niño de los esposos Bals-Giribaldi Heguy está enfermo otra vez.

—Restablecido el señor Vicente Bisso Gerente del Biógrafo "Defensa" que en un accidente tuvo la desgracia de sufrir contusiones de importancia en una mano. El señor Bisso ha reanudado ya sus tareas en aquel Cine.

—Restablecida de la dolencia que le obligó a guardar cama varios días, la señora María Teresa Busso de Pijuán Ciérici.

EN PIRIAPOLIS —

Continúa el entusiasmo que ha despertado en nuestros círculos sociales el prestigioso Balneario de Piriápolis, eligiéndolo como paraje preferido para esta temporada de Otoño. En estos últimos días ha aumentado la cantidad de pedidos de alojamientos en el gran Hotel, pues como se acerca la Semana de turismo acrecen también los viajeros que desean aprovechar la benignidad del clima de Piriápolis, con los lindísimos días que nos brinda este espléndido fin de estación.

Con todo éxito continúa la excursión de los miembros del Touring Club, día a día realizan paseos a los cerros, a las fuentes a las granjas, a los talleres y a múltiples lugares llenos de encanto.

—Entre las familias que se hospedan en el Gran Hotel Piriápolis, se ha formado una comisión de señoritas y caballeros, con el cometido de programar las fiestas que han de celebrarse durante la semana de turismo.

—En breve se ausentan para Piriápolis, el señor Rodolfo Garrito.

—Para el mismo destino partirá en breve el señor Luis Giannatasio.

—Ausentáronse para Piriápolis el señor Enrique Gottfried y familia.

—Regresaron de Piriápolis el señor Juan J. Cayol.

—Procedentes de Buenos Aires ausentáronse para Piriápolis el Sr. Manuel Fernández y esposa.

ATLANTIDA HOTEL
Situado sobre las altas barrancas que bordean la hermosa playa Atlántida. Rodeado de espléndidas arboledas. Tiene alumbrado central, caño maestro, teléfonos Uruguaya y Cooperativa, aguas corrientes en todas las piezas. Con vista al mar de todas las habitaciones.
COCINA DE PRIMER ORDEN
Canchas de golf, tennis, basket ball, foot-ball. Plaza de deportes en la misma playa.
CARRETERA HASTA EL MISMO BALNEARIO.
Magnífica excursión en automóvil (57 kilómetros.
FERRO - CARRIL TODOS LOS DIAS
Salida de Central . . . 9.10 Llegada a Atlántida 11. 6
Regreso de Atlántida . 19. 2 Llegada a Central 21.15
TREN RAPIDO DE LOS SABADOS:
Salida de Central . . . . 14.30 Llegada a Atlántida 15.58
Regreso (lunes) . . . . 9.52 Llegada a Central 11.20
Agencia en Montevideo: SAN JOSE 1272 - Los dos teléfonos

MUEBLES PARA OFICINAS A PRECIOS CONVENIENTES
Vea CASA AMBROSONI Hnos.
CALLE URUGUAY, 766 casi esq. Ciudadela - Fábrica fundada en el año 1869

SALA & Co.
(Fundada en 1851)
Hierros y aceros de todas clases, caños y tubos, máquinas, herramientas, etc.
Piedras 567
Los dos teléfonos.

SOLO UNAS CUANTAS.
De las muchas personas que nos rodean, muy pocas, en verdad, gozan de buena salud; la mayor parte son víctimas, en mayor o menor grado, de algún mal. Por un tiempo la naturaleza se sostiene, pues la juventud y la ambición, frecuentemente, la ayudan; pero luego los órganos cansados se resienten y los gérmenes dañinos en la sangre y los tejidos empiezan a hacer su mal efecto. Esto puede ocurrir repentina o lentamente; sin embargo, el resultado es el mismo. Una fiebre puede venir como consecuencia o una incurable enfermedad del Estómago, de los Intestinos, de los Pulmones, de la Garganta puede desarrollarse y hacer una existencia miserable. El número de personas así afligidas e imposibilitadas queda fuera de cálculo. Tal vez, en la mayoría de estos casos, el mal proviene de mala digestión que más tarde se complica con alguna forma de dispepsia. El tratamiento ordinario rara vez, o nunca, tiene buen éxito; hoy los médicos prescriben la PREPARACION de WAMPOLE con el fin de purificar la sangre y estimular los órganos que ejercen sus funciones normales. Es tan sabrosa como la miel y contiene los principios nutritivos y curativos del Aceite de Hígado de Bacalao Puro, combinados con Jarabe de Hipofosfitos Compuesto y Extracto Fluido de Cerezo Silvestre. Se debe recurrir a ella tan pronto como se presenten los primeros síntomas de mala salud, aun cuando a primera vista no parezcan serios o de importancia. El Dr. Juan R. Pujol, de las Facultades de París y Buenos Aires, dice: "Receto frecuentemente la Preparación de Wampole porque la creo el mejor reconstituyente tanto para los niños como para las personas mayores." Con ella se cumple lo prometido; es eficaz desde la primera dosis y un frasco basta para convencer. En todas las Boticas.

En breve iniciaremos la venta del afamado
HILO PARA COSER
MARCA MONEDA
y de los demas tipos y calidades de las importantes fabricas de hilos para coser y sus similares de los señores
WALLAERT FRERES - Lille - Francia
De quienes somos Agentes exclusivos
Salvo Campomar & Cía.

MUEBLEROS:
Cedro paraguayo
VENDE
Aserradero JOSE SEGADE
Arenal Grande 2076
691-Abril, 26

Compañía de Aguas Corrientes SECCION OBRAS SANITARIAS
STOCK PERMANENTE DE
BAÑOS-LAVATORIOS-BIDETS-WATER-CLOSETS
ULTIMOS MODELOS
Almacenes de venta — ZABALA esq. RINCON

URQUIZA—

"La vendimia" estrenada anoche en el Urquiza es una zarzuela bastante interesante, que se destaca dentro de la producción que corrientemente mantiene los programas de nuestros teatros.

La pluma de Sánchez Gardel ha logrado transportarnos a un escenario bastante cercano a la realidad misma y que se aleja casi en absoluto de los eternos cuadros sainetescos llenos de compadres y gentes de la más baja estofa a que nos tienen acostumbrados la mayoría de los autores que tallan hoy día en el género chico nacional. El público recibió con agrado la obra aplaudiendo los diversos números de música que ha intercalado con bastante acierto el maestro Azevedo.

CONCEPCION SORIA

Hermosa tiple cómica que debutará hoy en el Teatro Urquiza.

La "Río Platense" nos ofrecerá esta noche una de las notas más atrayentes de la temporada con el debut de la graciosa tiple cómica Concepción Soria, que tantas simpatías cuenta en esta Capital.

La Soria ha elegido para su presentación la revista de Carlos Romeu y arreglos musicales del maestro Pibernat que será puesta en escena con todas las de la ley.

Ocupará la segunda sección, repitiéndose en primera "Delirio de grandezas" y "La vendimia" en tercera.

18 DE JULIO—

"En tren de farra" desaparece esta noche del cartel después del vacío que le hiciera con toda justicia el público habitué a los espectáculos de Muiño y Alippi.

"Los dientes del perro" con el eterno cabaret volvió a interesar anoche con la misma fuerza de la temporada en que fuera estrenado. Está visto que los "cabarets" son la última palabra del teatro por horas y de nada vale nuestra prédica en contra de ellos. El público que es el que paga, tiene veleidades contra las cuales no hay raciocinio que pueda convencerles y está del "cabaret" es una de las más fuertes. Qué le vamos a hacer!

Repítense hoy los dos cabarets de "La Borrachera del Tango" y de "Los Dientes del Perro" en primera y tercera sección, ocupando la sección intermedia el disparate cómico "Los Locos del cuarto piso".

El lunes se despide la compañía con una función especialmente dedicada a sus directores, empresarios y primeros actores Muiño y Alippi. Todo queda en casa.

SOLIS—

Salvat se ha prendido a la tragedia grotesca de Arniches "Es mi hombre" y parodiando el título se ha dicho para sus bolsillos de empresario "Es mi obra" y trata de sacarle todo el jugo posible. Anoche volvió a ponerla en cartel atrayendo su anuncio bastante público y mañana repetirá el plato para repetición también de la abundancia de concurrencia.

La realidad es esa, lo demás son cuentos.

Esta noche subirá a escena "El Rey" la graciosísima pochade de Arene, Flers y Caillavet, que el perfecito consejo de censores que conocemos por "La Moral del Patronato" ha tenido el buen tino de considerar apto para menores. Es una censura verdaderamente moral!

ARTIGAS—

Anuncia sus últimas funciones la numerosa troupe del Eden Circus que actúa con marcado éxito en el Artigas.

En los programas a desarrollarse durante el espectáculo de hoy figuran las atracciones más interesantes de la troupe destacándose el debut del "Aguila Humana" número de singular relieve que viene precedido de fama.

Dado el interés despertado por esta novedad sensacional el Artigas se verá esta noche concurridísimo.

ROYAL—

Mucho público acudió anoche al alegre variedades de la calle Bartolomé Mitre. Como siempre triunfaron "Los Remo" que con sus enanos parodistas constituyen uno de los números más sensacionales del music-hall.

Carmencita Delgado, luce también su arte gitano, ofreciendo todas las noches nuevas danzas de su extenso repertorio ante los entusiastas aplausos del público habitué que la mima y la distingue como una de sus artistas predilectas.

Hoy se renovarán por completo los programas interviniendo además de los citados La Tizoncito, Isabelita Fortuny, los Dorelly, La ella Isabel y Bianca del Castello.

LOS ACROBATAS ALEMANES

Un diario alemán ha hecho una encuesta ante las agencias de Berlín, para conocer el número de artistas alemanes de music hall y de circo contratados.

Resulta que en Holanda, Suecia, Noruega y Dinamarca el promedio de los artistas alemanes que trabajan en esos países continúa siendo muy elevado.

En Bélgica y por generosas gestiones hechas por sus camaradas de oficio, los alemanes pueden hoy actuar habiéndose levantado la interdicción que pesaba sobre ellos.

En Francia han reaparecido también los acróbatas y écuyeres alemanes. En un gran circo de París la mitad de los números del programa están a cargo de ellos. Unicamente a Inglaterra no han podido volver hasta ahora; pero el sindicato de artistas de ese género en aquel país, decidió hace tiempo que no se les dejaría trabajar hasta pasados cuatro años de la firma de la paz.

Espectáculos de hoy

SOLIS

Compañía de Comedias Española Salvat-Herrero

A las 9 p. m.
EL REY
Comedia en 4 actos, de Arene, Flers y Caillavet.
Platea con entrada pesos 1.50.
Cazuela y Paraíso $ 0.20.

URQUIZA

Compañía Nacional Río-Platense

1a. Sección a las 9 p. m.
DELIRIO DE GRANDEZAS
Comedia en 3 actos de José Antonio Saldías
2.a Sección. Estreno:
El boliche de Don Nicola, Revista de Carlos Romeu, música del maestro Pibernat.
3.a sección:
La vendimia, zarzuela de Sánchez Gardell, música del maestro Acevedo.
Platea con entrada (por sección). $ 0.50.
Cazuela y galería (función entera), $ 0.20.

18 DE JULIO

Compañía de Sainetes y Revistas Muiño-Alippi

1.a sección a las 9 —
"La Borrachera del tango".
2.a sección — Suceso.
Los locos del 4.o piso, Escenas de la bohemia porteña, en dos actos, de F. E. Collazo.
3.a sección:
Los Dientes del Perro, pieza en 2 cuadros de González Castillo y Weisbach.
Platea con entrada (por sección), $ 0.60.
Cazuela y Paraíso, (función entera), $ 0.20.

ARTIGAS

Eden Circus

Espectáculo de atracciones a las 9 y 15 p. m.
Debut:
El Aguila Humana.
Platea con entrada $ 1.
Galería $ 0.20.

ROYAL

Espectáculo de variedades A las 9.—
Platea con entrada $ 0.70. Galería $ 0.15.

INTERNACIONAL CIRCUS

A las 9 p. m.
ACTO DE VARIEDADES PAJA BRAVA
Platea con ent. $ 0.70
Gradas $ 0.30

EL CASO ETERNO—

—Señor... disculpe...

—¿No sabe que no quiero que se me moleste cuando estoy trabajando?

—Es que hay un mozo que pregunta por el señor, con insistencia.

—¿Tiene facha de cobrador?

—No; esté tranquilo.

—Que pase.

Segundos después aparece en la puerta un joven barbilampiño, de pelo planchado y maneras equívocas. Trae bajo el brazo un rollo de papeles que hace palidecer al dueño de la casa.

—¿Permiso?

—Adelante.

—Buenos días.

—Tome asiento.

—Gracias, señor.

—De nada.

Hay una pausa embarazosa, durante la cual, el visitante, se arregla, azorado, el moñito de la corbata y se alisa el pelo.

—Usted dirá...

—Este... vea... yo soy autor dramático, ¿no?

—¡Ajá!

—Mejor dicho, pretendo serlo. Recién he terminado una revista político-social, que es lo que llama la atención ahora, y la traigo "consigo" para que "usté" sea tan gentil que la lea y me dé su opinión. Yo no sé. Si la "erro" dedicándome a la literatura dramática y por eso quisiera que usted me hablara con franqueza...

—Dígame: ¿y le ha dado a usted la idea así, de repente?

—¡Qué esperanza!... Tengo afición desde chiquilín, y aunque yo no preciso trabajar para vivir, como casi todo el mundo escribe para el teatro y gana plata, he dicho: Pues qué carav., ¿por qué no he de hacer yo lo mismo?...

—¡Mala carrera ha elegido usté, compañero!... Para ser autor y poder salir airoso es indispensable haber vivido mucho, y se requieren conocimientos especiales. No diré que sea absolutamente preciso escribir en castellano, porque esto es lo de menos; pero se necesitan ciertas condiciones... hay que tener dominio de la mecánica teatral, hay que manejar los muñecos, conocer la sicología del público... ¿Usté no tenía otra cosa a qué dedicarse?

—¡Cómo no!... Mi viejo es cerealista ¿sabe? y quiere que yo le ayude en el negocio; pero a mí ¡qué quiere! me repugnan los granos. Disculpe el chite, ¿no? pero es que me brotan sin querer... Considero una ocupación más noble el cultivo de la literatura dramática. ¿No le parece, señor?

—Sí; pero, mire usté, que el teatro engaña mucho; que se sufren decepciones crueles... que tendrá usté que luchar, si vale, contra la envidia, el encono y la impotencia; que su reputación puede estar a merced de cualquier "zanahoria" sin táxis y sin cédula personal... Unicamente teniendo una vocación muy grande...

—¡Yo la tengo grandísima! Y como además recibo todo lo que se estrena en Europa, pues no sabe usted los argumentos que tengo ya...

—¡Se ve que no es usted sonso!

—¡Qué esperanza! A mí lo que me tira más son las obras simbólicas, ¿nó? las cosas espirituales, la comedia de tésis que es donde el ingenio del autor puede mostrarse con más pujanza, porque esas revistillas del momento y esos sainetes de bajo fondo con malevo y cabarets no se avienen con mi temperamento artístico, refractario a todo lo grosero. Me he decidido sin embargo a escribir esta macana para el Royal, únicamente por dar gusto a mis colaboradores.

—¡Ah! ¿No es usted solo?

—Somos cinco los autores del libro y tres los de la música...

—¡Pocos esfuerzos mentales habrán tenido que hacer!

—¡No crea! Los músicos, sobre todo, la han trabajado de firme para adaptar la música... No es tan fácil buscar aquí y allá, ni tener buen gusto para elegir... ¡Ah! pero yo estoy lo más contento porque se me ha ocurrido un recurso que llamará la atención por lo novedoso...

—¿Qué es ello?

—Pues lo sacó el ministro Salinas y lo tomó para la butifarra...

—¡Hombre sí, lo felicito! Es una idea excelente!

—Ya me palpitaba yo que le gustaría.

—¡Pero como nó!...

—Además he escrito unos cuplés para un brasileño, graciosísimos, porque con los consonantes hago unos chistes macanudos que adivina el público sin que el personaje los diga. ¡Hay unos terminados en "ulo", "eta" y "ajo" que ya verá usted qué ovación!

—¡Magnífico!! ¡Sería una lástima que le "calotearan" la idea. ¿Por qué no la registra?

—Y se me había ocurrido. ¿Qué hora "son"? ¿Quiére decirme?

—Las doce y media...

—Pues me voy antes que cierren.

—¡Sí, no se retrase!... Y nada, joven, ¡Métale no más! (como usted diría), que por las trazas tien madera de autor...

—¡Muchas gracias!

—Pero voy a darle un consejo: no diga "ero" por yerro, ni "que hora son" en lugar de que hora es, ni "consigo" en vz de conmigo, ni otras barbaridades de este calibre... y tenga presente esto que le voy a decir: si por una de esas cosas raras que se ven en la vida, se le ocurre a usté un argumento original, no se lo comunique a ningún compañero, por si le gusta demasiado, y no intente usted jamás hacer sainetes de esos, de bajo fondo, que no se avienen con su temperamento exquisito, porque, a pesar de su índole plebeya y de su inferioridad artística, no están al alcance de todas las inteligencias.

—Pero vea...

—Nada más. Y ahora, joven amigo, pueda llevarse la revistita, porque yo le aseguro a usted, sin leerla, que con esos cupletitos canallescos y con cuatro actores sin pudor, vestidos de mamarracho y haciendo reclame por las calles precedido de una murga ¡el éxito es de cien noches!

J. López Silva.

Ecos del Cine

Unión de operadores Cinematográficos de Montevideo

Los operadores que pertenezcan a esta sociedad están citados para la asamblea general del gremio se efectuará el día sábado 1o., en el local Social Lavalleja 1651, a las 13 y 30 para tratar diversos asuntos.

Como empezó su carrera Mary Miles Minter

Además de su popularidad de "estrella", de su frágil y linda figura rubia, tiene otros "méritos" para atraer la curiosidad del público, la diminuta Mary Miles Minter, que la visitó el príncipe de Gales y se mostró encantado de ella, y que se encontraron tres cartas suyas en poder del finado W. D. Taylor, asesinado en Los Angeles hace poco.

Dicen que Mary decidió presentarse a un "studio" cinematográfico con las intenciones de ser "estrella", el día en que se enteró de las sumas fabulosas que ganaban aquéllas. Tenía Mary, entonces, apenas cumplidas las 15 primaveras. El espejo le dió ánimo para intentar su empresa.

El verdadero nombre de Mary es el de Juliet Shelyby, y es hija de una artista de la escena hablada, la señora Charlotte Shelyby.

Cuando los inspectores de las leyes protectoras de los niños se dieron cuenta de que Mary, menor de edad, trabajaba en el teatro, le prohibieron terminantemente que lo hiciera, y así tuvo que salir la pequeña artista rumbo a otros Estados de la Unión Americana, donde las leyes pro niños no fueran tan estrictas.

Así fué como llegó Mary a California donde, desde luego, pensó dedicarse al cinematógrafo, haciendo su debut con la película "La pequeña rebelde", en la cual trabajó con artistas de fama ya conquistada, como William y Dustin Farnum. Esa película significó el primer éxito en la carrera cinematográfica de la diminuta y bella artista y le auguró un brillante porvenir.

Mary Miles Minter vive en un precioso "chalet" de Santa Bárbara, California, que ella misma mandó construir, y allí gusta de despistar a sus amistades y a la gente que desea conocerla.

Refiérese que, en cierta ocasión, la preciosa muchacha se encontraba en el jardín de su casa dedicada a labores de riego y vistiendo los indispensables "over alls", cuando una elegante dama se acercó a la verja, interrogando si allí vivía Mary Miles Minter.

Mary, desde luego, pensó en dar una broma a aquella dama, y le contestó que la artista vivía en la casa de enfrente. La dama interrogó, entonces, al supuesto muchacho jardinero, si él conocía de cerca a Mary Miles Minter, y si le parecía que era realmente una belleza, a lo cual se apresuró a responder el pequeño jardinero, que sí, que la conocía, y que, aunque no era precisamente un ogro, distaba mucho de ser tan bella como los periódicos aseguraban.

Entonces la dama extremó sus opiniones desfavorables a la artista de que se trataba y, cuando ya había llegado al colmo, la graciosísima Mary se quitó el sombrero de paja y se dió a conocer de su visitante.

La estupefacción de ésta fué indescriptible, y Mary rió de muy buena gana.

Tex Rickard no es culpable...

El empresario pugilista Tex Rickard, fué acusado por un delito contra la moral, hace de esto algunos meses.

En su oportunidad el telégrafo, nos comunicó que Rickard, transitando por la vía pública, había groseramente faltado al respeto a varias niñas colegialas. Se le formó proceso y no faltaron quienes dieran crédito a la denuncia, posiblemente creyendo, por tratarse de un admirador de los músculos y de las líneas que Rickard era un sátiro con pantalones. Ahora, el telégrafo nos vuelve a comunicar que todo eso era una calumnia. La justicia ha reivindicado su buen nombre, devolviéndolo limpio de culpa y cargo a sus admiradores masculinos y femeninos. La resolución judicial si bien favorece al empresario pugilista, hace suponer que las colegialas acusadoras eran demasiado precoces...

El cine en el ejército

El estado mayor belga, después de un profundizado estudio, se ha dado cuenta de que los films pueden ser muy útiles para los conscriptos.

Se han hecho ensayos, con los que ha quedado demostrado que puede realizarse parte de la enseñanza por medio de imágenes y de dibujos animados, teorías e instrucción militar.

THEODORO ROBERTS

Perla White y la muerte de Bataille

La conocida estrella que, como hemos informado, tomará parte en una revista del Casino de París, buscaba un departamento con deseos de abandonar el hotel donde se alojaba. Como eso no es muy fácil en la capital francesa hoy, Perla tuvo oportunidad de quejarse de ello en presencia de Bataille. Este le ofreció enseguida subalquilarle el suyo, en la avenida du Bois, porque estaba decidido a huirle por un tiempo a París, después que se estrenara su última obra "La chair humaine", retirándose a Malmaison, donde la muerte le sorprendió.

Max Linder en la mala

Hace poco Max Linder estuvo a punto de quedar ciego a causa de que se le cayera un proyector eléctrico desde una considerable altura, por torpeza de un electricista. Luego cayó en cama atacado de influenza y parece que se le ha complicado la enfermedad, aunque no inspira temores su estado.

Chaplin la protesta

Carlitos no quiere que mutilen sus films. En Francia parece que algunos exhibidores lo han hecho. El representante de Carlitos se lo comunicó a éste y Carlitos le ha contestado que estaba consultando con varios juristas para ver en qué forma legal puede impedirse que ocurra tal cosa, pues no está dispuesto a que deshagan los otros lo que a él tanto trabajo y cavilaciones le cuesta.

Los laboratorios de la Fox

Tienen fama de ser los más grandes y los mejor acondicionados del mundo. Pueden producir 3.500.000 pies de películas por semana, sin necesidad de trabajar en horas extraordinarias.

Su capacidad productora puede elevarse, cuando se hace sentir la necesidad de intensificar el trabajo, hasta 5 millones de pies por semana.

Justicia... injusticia

Hermoso film de arte que se presentará esta noche en el cine Rex. Se trata de una obra de gran emoción en la cual un hombre, víctima de la calumnia es encerrado en la cárcel, sepultura de vivos, y condenados por la sociedad.

Un inocente más que es víctima de las apariencias sobre quien cae implacablemente el ciego golpe de una "Justicia" no siempre "Justa"...

Este tema es el que desarrolla la película, emocionando al espectador con sus escenas realistas de gran intensidad dramática.

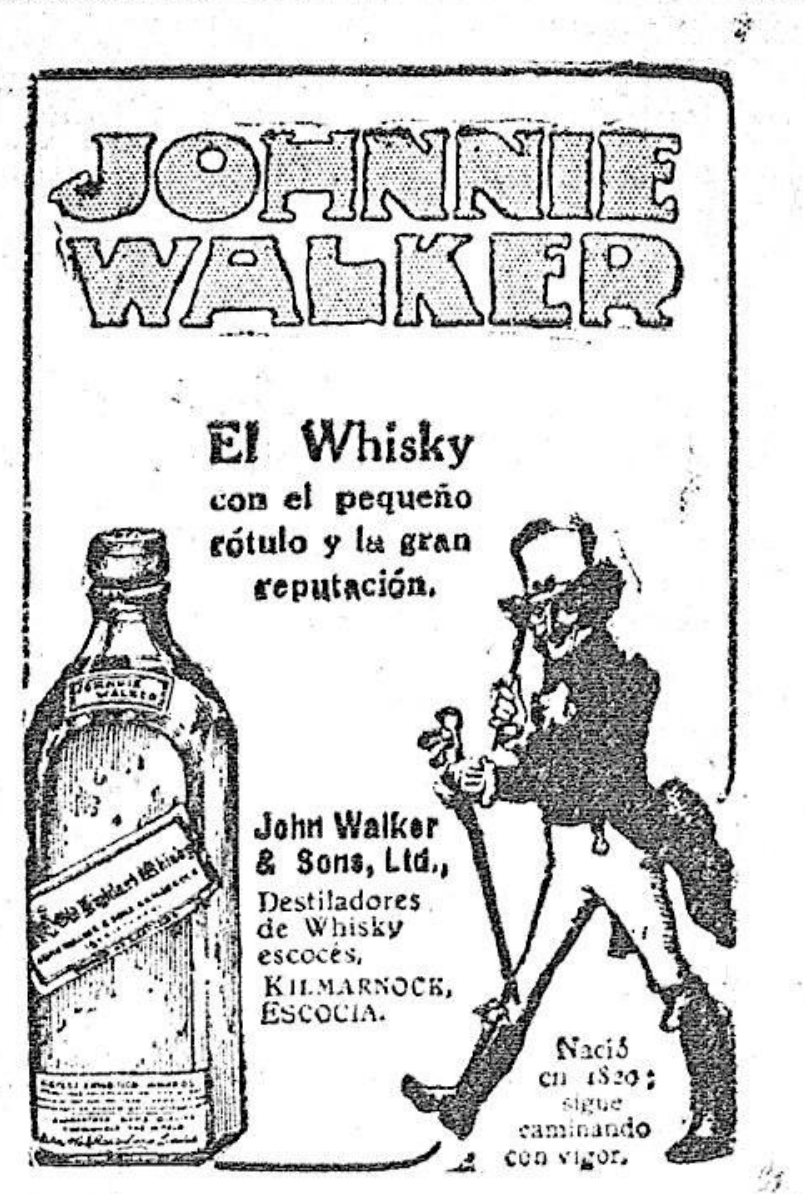
JOHNNIE WALKER
El Whisky con el pequeño rótulo y la gran reputación.
John Walker & Sons, Ltd., Destiladores de Whisky escocés, KILMARNOCK, ESCOCIA.
Nació en 1820; sigue caminando con vigor.

ESTAMPILLAS RARAS

La que puede colocarse en primer lugar por lo exorbitante del precio es la de la Isla Mauricio, de un penny, anaranjado, por la que se ha llegado a pagarse 15.000 francos.

Las de 2 céntimos de las Islas Hawai escasean mucho también y su valor en los catálogos es de 10.000 francos.

Una de las más difíciles de conocer por las numerosas falsificaciones que existen es la de la Guayana Inglesa, de dos céntimos, que también ha alcanzado un precio fabuloso.

La isla Reunión fué durante algún tiempo centro de investigaciones por célebres filatelistas, quienes descubrieron algunos ejemplares de sellos del año 1852, que se cotizan actualmente a 5.000 francos cada uno.

Los sellos de Moldavia Valaquia, los primeros de Suiza, de los Estados Confederados, de Mecklemburgo-Schwerin, de las dos Sicilias; los de barquito, de Buenos Aires, los de Córdoba y Corrientes también se cotizan a precios muy altos en los principales mercados filatélicos del mundo.

En Buenos Aires hay coleccionistas que poseen colecciones rarísimas y que han gastado mucho dinero en adquirirlas.

El señor Marcó del Pont puede considerarse uno de los principales.

Otro de los buenos coleccionistas es el historiador argentino señor Rafael Barreda, uno de los hombres de letras más antiguos y el único redactor sobreviviente de la famosa "Tribuna", de hace medio siglo.

El señor Barreda posee ejemplares de alto mérito histórico.

También la señorita Adela Pereyra de Andreu posee una valiosa colección, valuada en $ 300.000.

El señor Alejandro Rosa, que fué director del Museo Mitre, dejó una colección de notable importancia.

El doctor Fresco (padre) posee otra colección muy rica en ejemplares raros de América.

El señor Orestes Barofio compró hace poco una estampilla argentina, del año 1810, en $ 1000 oro.

NOTAS CIENTIFICAS

En un periódico de Filadelfia se refiere el caso extraordinario de una señora, Esther M. Blake, esposa de un opulento propietario de aquella ciudad, que ha recobrado la razón (después de varios años de internamiento en el manicomio de Nueva Jersey), merced a la extracción del diente frontal. Los médicos del establecimiento recibieron del esposo de esta señora la oferta de una fuerte cantidad si conseguían devolver la salud a la enferma. Desde aquel instante, los doctores comenzaron asiduamente a practicar diversos ensayos, en que los sueros de diferentes clases entraban como principal elemento. Uno de esos sueros produjo en la paciente una extraordinaria mejoría, y en un momento de lucidez se quejó de las molestias que le causaba el diente frontal. Cuando los médicos le extrajeron éste, la señora Blake recuperó por completo la razón, y a pesar del tiempo transcurrido, no se ha presentado en ella el menor síntoma de recaída. Los alienistas recibieron como regalo del marido 10.000 dólares cada uno.

Ocasión Unica Se liquida por cuenta de una casa extranjera los siguientes artículos

Escopetas fulminantes de uno y dos caños, desde $ 8.00 a	$ 25.00
Morrales de cuero, muy finos, desde $ 2.90 a	" 11.00
Máquinas recapsuladoras especiales, a	" 1.60
Máquinas para rebordar cartuchos, a	" 1.50
Fundas para escopetas, a	" 2.50
Cartucheras de lona y cuero, a	" 1.80
Porta perdices, a	" 0.25
Cartuchos Mercedes, cargados con pólvora negra, a	" 4.40
Idem con pólvora sin humo, a	" 5.20

CARTUCHOS VACIOS HAY DE TODOS LOS CALIBRES A PRECIOS MUY CONVENIENTES

Armería Central Agraciada 1872
Francisco Scotto

Regina Flory

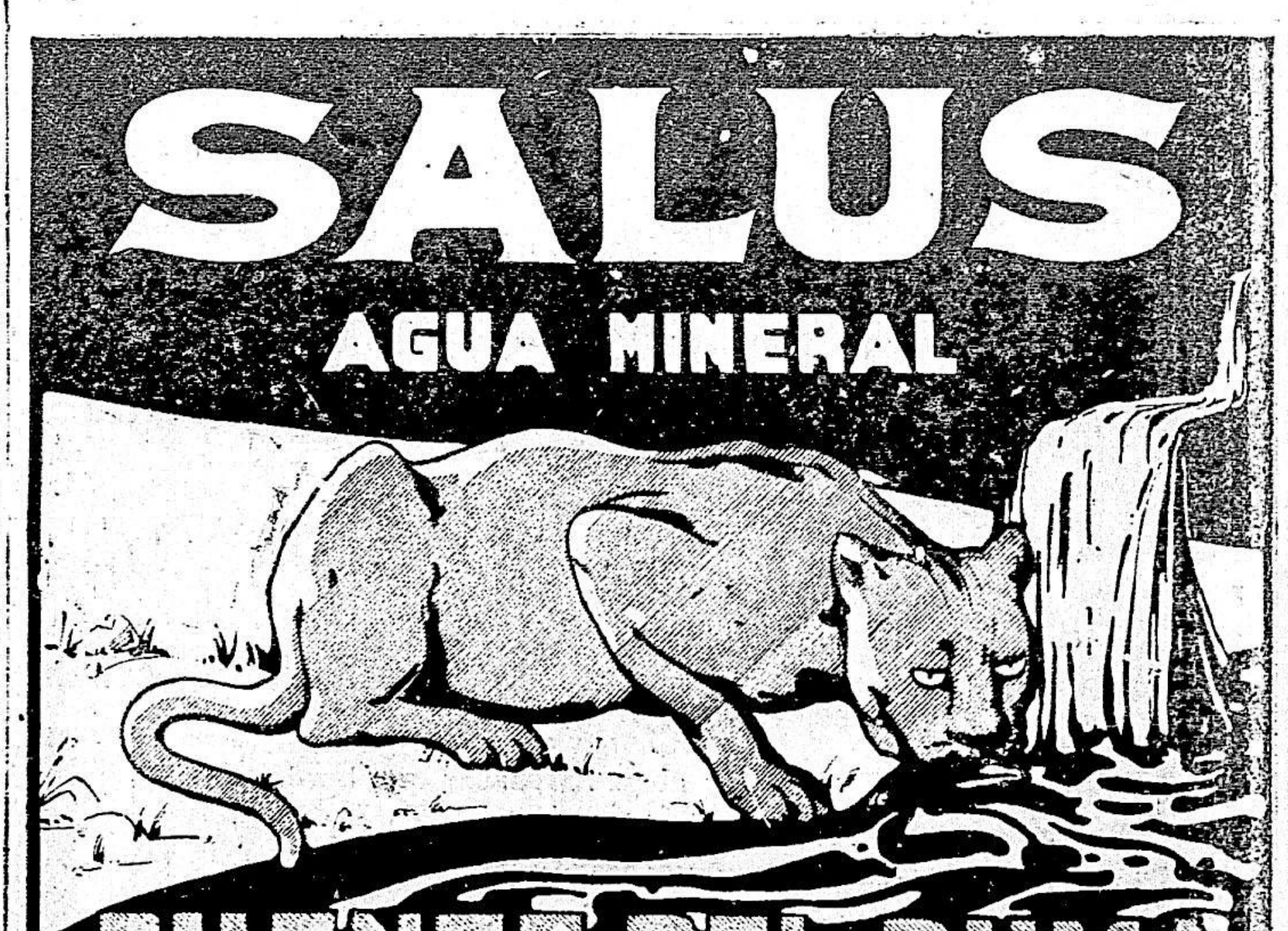

Banco Anglo Sud Americano
SUCURSAL EN MONTEVIDEO
CASA MATRIZ LONDRES
Capital y Reserva — £ 13.000.000
Hacemos toda clase de operaciones bancarias y de cambio.

Conferencia naturista

LA TROFOTERAPIA FRENTE AL TIFUS

Bajo los auspicios de la "Escuela Libre Naturista", el sábado próximo, 1.o de Abril, a las 21 horas, en el Ateneo, (entrada por la Avenida General Rondeau) se realizará una importante conferencia sobre el interesante tema de actualidad: "La Trofoterapia frente al Tifus", la cual estará a cargo del profesor naturista José Castro. Se invita especialmente a los naturistas, los médicos, al Consejo Nacional de Higiene y al público en general, ya que se expondrá la forma como el "tifus", puede prevenirse y curarse sin medicina y sin baños.

Entrada y tribuna libres. — El Secretario

Publicaciones

Caras y Caretas — La revista que dirige el doctor Fernando Alvarez, hermano del inolvidable "Fray Mocho", nos visita de nuevo. Páginas en colores, retratos sociales, actualidades, cuentos, poesías, deportes, versos, de todo lo que puede apetecer el lector hay en las páginas del veterano y famoso "magazín" argentino.

Liga U. contra la tuberculosis

LOS BAÑOS POPULARES

La "Liga Uruguaya contra la Tuberculosis" por resolución de su Comisión Directiva, que preside el doctor don Luis Piera, ha determinado restablecer el servicio de Baños Populares, durante los días domingos y festivos, a contar del próximo 2 de Abril. En dichos días, los baños se abrirán al público desde las 7 a. m. hasta las 11 a. m. El horario de los días hábiles, se ha establecido de 15 y 30 a 18 y 30, contemplando las necesidades de muchos obreros alejados del radio de población.

—La Comisión especial constituida por los médicos doctor Joaquín de Salterain, doctor Ernesto Fernández Espiro, doctor Mainginou y doctor Andrés Puyol, se reunirá a fin de considerar los distintos medios de mejorar los planes actuales de lucha antituberculosa, orientando eficazmente la obra de la Institución.

Proceso contra un ex Rey

NI EMBAJADA NI DOLARES

La señora Menges Tearle, hija del millonario de Brooklyn del mismo apellido, se propone acudir a los Tribunales en demanda de que le sean devueltos cien mil dólares que había prestado al príncipe Guillermo de Wied para que atendiera a sus necesidades privadas antes de que fuese coronado rey de Albania en Marzo de 1914.

El príncipe ofreció, en cambio, a la señora Menges Tearle nombrarla embajadora de Albania en París. Pero Guillermo de Wied no ha podido cumplir su palabra porque no es soberano de aquel país; y la señora Menges, al conocer la falsa noticia de que Jerónimo Napoleón Bonaparte había aceptado el trono de Albania, se ha apresurado a venir a Nueva York con objeto de recuperar sus cien mil dólares.

"Temo — ha dicho ésta señora — que Guillermo de Wied no pueda volver jamás a Albania; y por lo tanto recurriré para que me pague al Gobierno de aquella nación. Me urge reembolsarme de la cantidad prestada, y creo que el departamento de Estado americano me otorgará su concurso para la satisfacción de mis deseos. El préstamo se hizo con la condición de que el príncipe me devolvería los cien mil dólares, al año de su exaltación al trono".

Dirección General de Aduanas

DIVISION DE UTILES Y MUEBLES

Llámase a postores para el arreglo, pintura, etc., de veintiuna cajas de hierro existentes en el depósito Detalles de Aduana. El pliego de condiciones respectivo está de manifiesto en la División de Utiles y Muebles, y las propuestas en el sellado de ley serán recibidas en la Dirección General el día 17 de Abril próximo a las 15 horas y en el mismo acto se abrirán y leerán por el señor Escribano de Aduana a presencia de los interesados que concurran. — Montevideo, Marzo 27 de 1922.

N.o 713-Ab.6.

Cedro Paraguayo
En vigas y tablones aserrados
GRAN STOCK
Aserradero JOSE SEGADE
Arenal Grande 2076
691-Abril, 26

La faena de reses por cuenta del Concejo Departamental

En el día de ayer fueron tomadas en consideración las ofertas por los cueros y menudencias de las reses que se faenan por cuenta del Consejo de Administración Departamental.

Fué aceptada la de Restelli e hijos por los cueros, por el mes de Abril y la de Bertoni Hermanos por las menudencias por Abril, Mayo y Junio. Aun cuando en el precio de los cueros se ha operado una sensible reducción, el Consejo ha dispuesto que se continúe entregando la carne a los expendedores en Ferias Francas ydemás puestos autorizados al mismo precio a que se les da actualmente, pues la finalidad que persigue no es obtener utilidades, sino contribuir dentro de su esfera de acción a proporcionar al pueblo carne buena y en excepcionales condiciones de baratura.

Nuevo puesto —

Desde el día primero de Abril funcionará en la calle Vecinal número 4, casi esquina Inmabilaria (Barrio Cristóbal Colón) un nuevo puesto en el que será vendida carne procedente de la faena Municipal, al precio tarifado para las Ferias Francas.

DIPLOMATICAS

AUDIENCIA GENERAL

Concurrieron a la de ayer, en Relaciones Exteriores, el Encargado de Negocios del Perú, don Juan Pedro Paz Saldán; el Ministro Plenipotenciario de Italia, Marqués Maestri Molinari; el Encargado de Negocios de los Estados Unidos de América, señor Borum Armeur; el Ministro Plenipotenciario de Chile, don Enrique Cuevas; el Ministro Plenipotenciario de Noruega, señor Halvard Huitfaldt Buchke; el Ministro Plenipotenciario del Brasil, señor Luis Guimaraes; el Encargado de Negocios de Gran Bretaña e Irlanda, señor Edward Repe-Vere; el Ministro Plenipotenciario del Paraguay, señor Belisario Rivarola y el Encargo de Negocios de Francia, señor Albert Boudet.

Estos agentes diplomáticos conferenciaron con el Ministro de Relaciones Exteriores, doctor Juan Antonio Buero, haciendo lo propio con el Subsecretario de Relaciones Exteriores, señor Alvaro Saralegui, los Ministros Plenipotenciarios del Brasil y del Paraguay.

El señor Guimaraes hizo la presentación del nuevo Primer Secretario de la Legación de su cargo, señor Paulo de Nienworve Coelho de Almeida.

Concejo de A. Departamental

SESIONARA HOY

El Concejo de Administración Departamental está citado para sesionar hoy viernes a las 9 horas.

En esta sesión se tratarán diversos asuntos entrados y la correspondiente orden del día.

Los restos del Dr. Oriol Solé Rodríguez

En el vapor inglés "Orcoma" que arribará a nuestro puerto en estos días vienen los restos de nuestro representante diplomático en Perú y Ecuador, doctor Oriol Solé Rodríguez. A tal efecto la presidencia de la República envió un mensaje al Cuerpo Legislativo solicitando veña para que se le rindan honores de Ministro de Estado.

Es probable que se le vele en la Casa de Gobierno.

Ecos del incendio de aduana

LOS PAPELES SALVADOS

El Ministro de Hacienda ha dispuesto que la Inspección Nacional de Hacienda entregue al juez de instrucción doctor Carve Urioste los papeles salvados del incendio de la aduana y que aquella inspección tenía en custodia por disposición del Ministerio.

NUEVO BACHILLER

ALBERTO E. DUPUY

Después de obtener brillantes clasificaciones en todos los exámenes rendidos durante su bachillerato en la Sección de Enseñanza Secundaria de nuestra Universidad, confirmando, una vez más sus singulares dotes de inteligencia y preparación, acaba de terminar sus estudios para obtener el título de Bachiller el jóven Alberto E. Dupuy.

El nuevo bachiller, que por sus condiciones intelectuales se ha conquistado un puesto de primera fila entre la juventud estudiosa, ha ingresado ya a la Facultad de Medicina, en la que le esperan nuevos triunfos.

Denuncia de un agente de rentas

La Inspección Nacional de Hacienda ha dispuesto que el Inspector Juan B. Flandiño, levante en la ciudad de Fando una sumaria información con motivo de la denuncia del agente de Rentas de esa ciudad relativa a la instalación de una mesa de inscripción en el local de esa agencia.

Convenio de estadística internacional

El Ministerio de Relaciones Exteriores ha recibido comunicaciones de Austria dando cuenta de que aquel país, se ha adherido a la Convención de Estadística Internacional.

Liberaciones de derechos

Los señores Caoraly Sosa, en representación de la Empresa de Usina Eléctrica del Durazno, se han presentado al Ministerio de Hacienda solicitando exhoneración de derechos para los materiales destinados a esa usina.

MARITIMAS

PAN AMERICA

Mañana saldrá de nuestro puerto, el vapor americano "Pan América" de la Munson Line, en viaje para Río Janeiro y New York.

Embarcará pasajeros, correo y carga.

HIGHLAND LADDIE

Saldrá en el día de hoy de La Plata, el vapor inglés "Highland Laddie" con destino a Londres y escalas con pasajeros, correo y carga general.

Mañana recalará en ésta.

VALDIVIA

Tiene anunciada su salida en el día de mañana, de Marsella el vapor francés "Valdivia" con destino al Plata, con pasajeros correo y carga general.

ARLANZA

Mañana llegará a Southampton en viaje del Plata y Brasil, el vapor inglés "Arlanza" de la Mala Real, con pasajeros y correo.

DESEADO

Este vapor inglés procedente de Southampton para el Plata, recalará mañana en Río Janeiro.

Conduce pasajeros y correspondencia.

FORMOSA

Pasado mañana llegará de Buenos Aires, el vapor francés "Formosa" en viaje para Marsella y escalas.

Tomará pasajeros, correo y carga.

FLUVIALES

Salió anoche para la vecina orilla el vapor nacional "Ciudad de Montevideo".

Llegan y salen hoy los vapores "Río Uruguay" y "Cabo Corrientes".

LA AGENCIA "ENRIQUE J. VIDAL"

Nuevas representaciones

Hemos recibido con agrado la siguiente nota de la conocida agencia local del señor Enrique J. Vidal:

Marzo 30 de 1921. — Señor cronista marítimo de EL SIGLO — Presente. — Muy señor mío: Me es grato comunicar a Vd. que he sido nombrado Agente en Montevideo de la "Suedish Brazil And River Plate Line", compañía de navegación armadora de los vapores "Magda", "Gudmundra", "Orania", "Kuappingsberg", "Portos" y "Bravalla", que hacen desde el corriente mes la carrera regular entre los puertos de Pernambuco, Bahía, Río Janeiro, Paranaguá, San Francisco do Sul, Río Grande, Montevideo y Buenos Aires.

Saluda a Vd. muy atte. S. S. S. —C. Vidal.

REINA V. EUGENIA

Informes que hemos recogido en la Agencia de los señores Ferrés y Cía., hacen saber que el transatlántico español "Reina V. Eugenia" ha aplazado su salida de nuestro puerto, el próximo 4 del mes entrante con destino a Barcelona y escalas.

El pasaje deberá encontrarse a bordo a las 8 de la mañana.

HOY LLEGARON DOS POSTALES INGLESES

Son esperados en el día de hoy los vapores ingleses "Abadesa" y "Vauban".

El primero procedente de Liverpool con escalas en Cherburgo, Vigo, Lisboa, Funchal, Pernambuco, Río Janeiro y Santos.

El "Vauban" viene de New York con escalas en Barbada y Río Janeiro.

Ambos vapores conducen numerosos pasajeros, correspondencia y carga general.

GARIBALDI

Salió ayer de nuestro puerto, el vapor italiano "Garibaldi" de Dodero Hnos.

Embarcó pasajeros, carga y correo.

TUSCANY

Con carga y correo salió ayer de éste, el vapor inglés "Tuscany" de Piaggio, con destino a Liverpool y escalas.

INFORMACION POLICIAL

ASALTO Y ROBO

Pablo Zas, viajaba en un tranvía de la Comercial, línea 49, cuando al llegar frente a la estación del Reducto notó que le faltaba una cartera con 60 pesos.

Sospechando de dos sujetos que habían descendido momentos antes del tranvía, se puso en su seguimiento.

Los perseguidos empezaron a correr y subieron a otro coche, allí los siguió Zas, consiguiendo atajar a uno de ellos, quitándole la cartera.

Llevado a la comisaría de la 12.a se confirmó que es Mario Benento y su acompañante Succam Fierro.

Este fué detenido poco después siendo remitidos ambos a la cárcel.

ROBOS POR 2,300 PESOS

Prisión de la autora

El Jefe de la Policía de Investigaciones, señor Benigno Isas tuvo la denuncia de que al señor José García, residente en la calle Arroyo Grande 2281, le habían efectuado varios robos, desapareciendo alhajas y dinero de la caja de fierro, por valor de 2300 pesos.

Efectuada una inspección ocular a la casa de la referencia el comisario Ellauri constató que la caja mencionada no presentaba señales de violencia, demostrando claramente que había sido abierta con la propia llave.

Sospechó de inmediato que el ladrón estaba dentro de la casa.

En consecuencia comisionó al empleado Pedro Feraud (hijo), para que realizara la correspondiente pesquisa.

Esta dió por resultado comprobar que Felipa Moreira, una mujer que habita en la casa en calidad de criada era la autora de aquellos robos.

Sometida la culpable a un prolijo interrogatorio confesó su responsabilidad, declarando que el dinero lo había gastado en fiestas y regalos a familias de su relación y novios que había tenido.

Obtenida esta confesión la delincuente fué pasada a la Cárcel de Mujeres.

LA GAVILLA DE LADRONES

¿Habrá cometido otros robos?

La atención pública está fija en estos momentos sobre la peligrosa gavilla de ladrones que se ha sindicado como autora del robo de la caja de hierro perteneciente a la razón social Saún, Ferreira y Otero.

Carlos Penedo, sindicado como jefe de la banda

Y al observar su actuación y su audacia en el hecho, que motivó su captura, se inician los comentarios y las presunciones.

Los primeros se refieren a la intervención activa del agente de la cuarta sección Cipriano Ruperto Echenique, un pardito que estuvo en dicha seccional unos días y pidió la baja el 7 del mes en que se ejecutó el golpe, o sea tres días después.

Las segundas se relacionan con otros robos de importancia, ejecutados y con tentativas fracasadas que de realizarse pudieron haber sido de importancia.

Entre estas últimas está el golpe frustrado en el Registro General de Ventas, calle 25 de Mayo 495, entre Colón y Pérez Castellanos, donde los ladrones pasaron por el inquilinato lindero se descolgaron al interior del local por unas cuerdas y después de tentar llevar la caja de valores, abandonaron la empresa por infructuosa.

Como se recordará los empleados de esa importante oficina pública al entrar de mañana hallaron los vestigios de que por allí habían andado los cacos y comprobaron que su labor había sido vana, pues nada pudieron robar a pesar de haber volcado la caja de caudales.

El agente de la cuarta Cipriano Ruperto Echenique

¿No habrá en la gavilla detenido alguno, o algunos de los que ejecutaron el golpe mencionado?

¿No podrá saberse si los de la banda encarcelada tienen participación en esa "visita" al Registro de Ventas?

Ahí tienen nuestros sabuesos donde hurgonear.

Nosotros nos limitamos a levantar la perdiz.

Pineño, a Costa y Compañía.—

Los jefes interinos de investigaciones, señores Islas y Salada, han enviado a las autoridades del Brasil 18 circulares correspondientes a los Estados de aquel país, con la filiación de José Da Costa (a) San Patricio, Carlos Penedo y de la concubina de éste María Celia Peralta, que son los tres prófugos que se sabe se encuentran en la república nombrada.

Se atribuye la esperanza de que las autoridades brasileñas capturaron a los "desaparecidos" dados los datos precisos que se les han trasmitido.

FALLECIMIENTO

Falleció en el Hospital Militar el ex-agente policial Eugenio Soria Florentini, quién siendo guardia civil de la seccional número 2, fué herido de un balazo en el pecho el 13 de Agosto de 1918, en la calle 18 de Julio y Andes, durante una huelga general.

Soria fué debidamente atendido en el Hospital, pero su cura fué lenta y al terminar quedó imposibilitado para el servicio.

Por esa causa se le declaró retirado de la repartición policial.

Sin embargo periódicamente pasaba días en el hospital, molestado por las dolencias ocasionadas por aquella lesión.

La Jefatura de Policía se hizo cargo del cadáver.

PRISION DE UN DELINCUENTE

La policía de la décima sección remitió a la Cárcel a Ramón Pérez (a) El Loco, por ser autor de las lesiones mortales que determinaron el fallecimiento de Francisco Garmendia, español, casado, de 30 años de edad, domiciliado en la calle Huascar número 37.

Pérez en compañía de otro sujeto — que procura identificar la policía — agredió alevosamente a su víctima usando los delincuentes un cuchillo y una cachiporra, dejándolo en estado comatoso, que fué como lo halló la policía.

"El Loco" es un reincidente que ya dió muerte a su tío José Vacca, el 22 de Setiembre de [illegible]

El delincuente de la referencia hace poco que salió de la Cárcel Penitenciaria, donde purgó aquel crimen.

El juez de Instrucción de Turno dispuso que al cadaver le practiquen la autopsia los doctores Morean y May y elevar el informe correspondiente.

La policía ha logrado comprobar que el crimen tiene por origen ser la víctima maestro de pala de una panadería a la cual los huelguistas — entre los que se cuenta Pérez — habían colocado en la "lista negra".

PRISION DE UN HOMICIDA

La policía de Las Piedras, tuvo conocimiento de que por Progreso andaba un sujeto sospechoso que merodeaba por aquellos sitios desde hace dos meses.

Detenido el sujeto de la referencia resultó ser Francisco Bonato, brasileño, soltero, de 28 años de edad.

Interrogado por las autoridades comenzó con evasivas, pero luego acosado a preguntas terminó por confesarse autor del homicidio, que, según él, se desarrolló en la siguiente forma.

En el mes de Agosto del año 1919, Bonato se encontraba en su domicilio, en el pueblo San Francisco de Asís, en el Estado de Río Grande del Sur, en compañía de su señora madre y de su hermana Ana Bonato, cuando llegó a las casas Albino Farias, esposo de Ana, el que sin causa alguna dió a ésta varios rebencazos.

Inmediatamente después Farias se volvió airado hacia el sitio en que se hallaba su suegra y ya se disponía a agredirla también a latigazos, cuando intervino Bonato impidiéndoselo. Su cuñado, lo atropelló profiriendo tremendas amenazas y como esgrimía un cuchillo con que faenaban una res, se defendió con esa arma, infiriéndole dos puñaladas a consecuencia, de las cuales falleció al siguiente día.

Llenados los requisitos legales correspondientes Bonato será enviado al Brasil.

UN CONTUSO

Enrique Maurice establecido con casa de negocio en la Plaza Libertad número 1322, tuvo anoche un altercado con Victoriana Salerno, dando lugar con sus voces a que se reuniera un respetable número de curiosos.

Como Maurice saliera de la línea y evidentemente se pasara al patio en su fraseología y ademanes los testigos de la escena comenzaron a gritarle improperios recriminándole su proceder.

Con ese motivo se produjo un gran tumulto acudiendo el sargento de la quinta, Herminio Cardozo y tras de él el subcomisario José Casal.

Este funcionario viendo que los ánimos estaban agriados y que Maurice iba a pasar un mal momento, dada la hostilidad del grupo de personas que había presenciado la escena con la mujer, resolvió tomar un taxímetro para conducirlo a la comisaría.

Su deseo no pudo cumplirse porque un sujeto llamado Constante Oregón se interpuso e impidió que el preso subiera al auto.

A todo esto los presentes arrojaban piedras a Maurice, que siguió con el señor Casal, por Paraguay, rumbo a la comisaría de la tercera.

Cuando ambos llegaban a la cuadra comprendida entre 18 de Julio y Colonia un proyectil lesionó en la nuca al detenido.

En ese tren de agresividad siguieron hasta Uruguay y Río Negro, donde el comisario interino señor Alejandro Malcon, detuvo a tres de los "manifestantes" fugando los demás.

Mientras ocurrían los hechos relatados el mencionado Oregón fugó perseguido por la policía, refugiándose en la casa de la calle Yi 1288, donde lo detuvo el oficial Florentino Gutiérrez, conduciéndolo a la comisaría de la cuarta.

Poco después fué pasado a la tercera, para ser remitido a la Cárcel.

Nos sabemos qué medidas tomarán las autoridades con Maurice.

EL SUB COMISARIO MATOS

Ha vuelto a tomar posesión de su cargo en la sección Delitos contra la Propiedad, de la Policía de Investigaciones, el sub comisario don Manuel Matos, que estuvo alejado de su puesto por hallarse enfermo.

Que sea franca la mejoría.

UN REMITIDO

La seccional número 24 remitió a la Cárcel a Emilio Bressa, quien en el Cine Edén, ubicado en el Cerro, hizo la apología del delito incitando a su comisión.

En el día de hoy fué pasado a la correccional.

EN LA CARCEL CENTRAL

José M. Morison, acusado por la seccional número 13 de insultar a la autoridad.

—Inocencio Silva y Salustiano Borges, remitidos por el mismo policía inculpándoles de escandalosos.

EJEMPLAR 0.40
UNICA EDICION
Don Juan
Notable novela histórica por MIGUEL ZEVACO
SOLICITARLO EN ESTA ADMINISTRACION
de venta en Rincón 587

GRANULOS DE CARNE INTEGRAL
SUPER ALIMENTO TONICO INTENSIVO

A los ASMÁTICOS
A los que sofocan
A los que tosen
Los médicos dicen hoy: Usad los POLVOS LOUIS LEGRAS.
Es un remedio maravilloso que calma instantáneamente los mas violentos accesos de Asma, la Tos violenta y prolongada de las Bronquitis antiguas, el Catarro y las consecuencias de la Influenza.
Los POLVOS LOUIS LEGRAS dan siempre los mejores resultados.
B. BERTHIOT, farm., 14 rue des Lions, PARIS
En Montevideo: Robira y Cía. y en las principales farmacias

PURGANTE SALINO

Régimen Bancario
PROYECTO DE LEY Y SUS FUNDAMENTOS por PEDRO COSIO
Medios de dar expansión al crédito; de asegurar la estabilidad funcional del Banco emisor; de ejercer una política NACIONAL del crédito; de velar por la seguridad del ahorrista, del accionista y del depositante; de realizar la solidaridad en el crédito, que permita el aprovechamiento máximo de las reservas de fondos, en cambio de la actual esterilización de voluminosos caudales que encarecen los préstamos; etc., etc.
Se ha puesto a la venta en esta Administración
PRECIO del EJEMPLAR $ 0.40

EL ANUNCIO BIEN PRESENTADO ES DE POSITIVOS RESULTADOS.

Compañía Transatlántica DE BARCELONA
Vapores correos subvencionados por el gobierno español. Con poderoso servicio de telegrafía sin hilos.
El vapor español
Reina Victoria Eugenia
Saldrá el día 2 de Abril de 1922, a las 10 de la noche, para los siguientes puntos: Las Palmas, Cádiz y Barcelona.
El magnífico vapor-correo
Infanta Isabel de Borbón
Saldrá el 2 de Mayo de 1922 a las 10 p. m., recibiendo pasajeros directamente para Tenerife Cádiz y Barcelona.
Por más informes, ocurrir a sus agentes:
PEDRO FERRES Y CIA.
Calle Cerrito 378

Bazar y Juguetería CANTÚ
ITUZAINGO, 1418 Montevideo
PRUEBE Bombones marca Elisabeth Té "king of Ceylan"
Gran surtido de Juguetes baratos
BOMBONES KILO 2.40
TE KING OF CEYLON

Navigazione Generale Italiana
Sociedades Reunidas Florio y Rubattino Lloyd Italiano
El vapor correo Ré Vittorio
Saldrá el 6 de Abril para Santos Río, Barcelona y Génova.
El vapor correo "EUROPA"
Sale de Montevideo el 13 de Abril para Santos, Río, Mesina, Napoles y Génova.
Por informes: ANTONIO PIAGGIO — 425, Calle Piedras 425

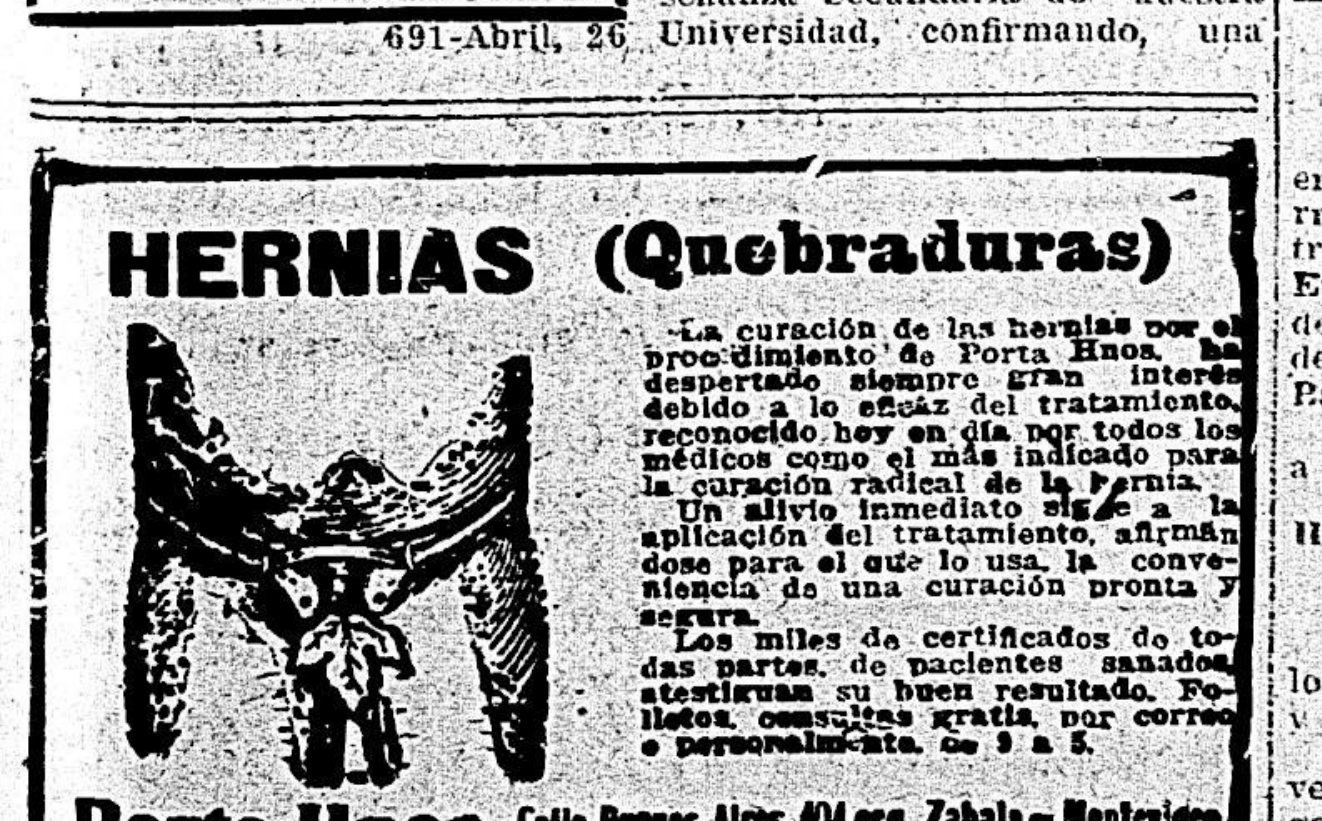
HERNIAS (Quebraduras)
La curación de las hernias por el procedimiento de Porta Hnos. ha despertado siempre gran interés debido a lo eficaz del tratamiento, reconocido hoy en día por todos los médicos como el más indicado para la curación radical de la hernia.
Un alivio inmediato sigue a la aplicación del tratamiento, afirmándose para el que lo usa, la conveniencia de una curación pronta y segura.
Los miles de certificados de todas partes, de pacientes sanados, atestiguan su buen resultado. Folletos, consultas gratis, por correo o personalmente, de 3 a 5.
Porta Hnos. Calle Buenos Aires 404 esq. Zabala — Montevideo

CAÑOS de HORMIGÓN y de CEMENTO ARMADO de ALTA RESISTENCIA
Para Alcantarillas y Obras de Saneamiento
JUAN P. FABINI Ingeniero San José 1274

COMPAÑIAS FRANCESAS DE NAVEGACION
CHARGEURS REUNIS-Cie SUD-ATLANTIQUE-Sté. Gle. DE TRANSPORTS MARITIMES
Agente General: L. NICOL
Próxima salidas
Para Río Marsella y Génova
«CORDOBA» 17 de Abril
Para Santos, Río, Bahía, Dakar, La Pallice y Habre
"DESIRADE" 23 de Abril
VIAJES EXTRA-RAPIDOS
Para Santo - Río - Lisboa - Vigo y Burdeos
Lutetia 20 de Abril
Massilia 16 de Mayo
Salidas semanales de Cargo-Boats para todos los Puertos Franceses, y ocasionalmente para Amberes, Hamburgo y Génova.
Se expenden billetes directos para Constantinopla, Beyrouth y demás puertos del Levante
Para todos datos dirijirse a la Agencia: 25 DE MAYO, 350 Esq. SOLIS

AVISOS ECONOMICOS

Hasta 20 palabras $ 0.30 POR TRES PUBLICACIONES

CADA kilo café La Platense lleva pocillo, copa, vaso o plato. Requena 1366. Teléfono Uruguaya 344 Cordón.
N.o 763-Ab.2.

GRATIS. Masajes faciales. Tinte pelo embellecimiento general. Primer masaje gratis. Ver para creer. Instituto Masajes Medicinales, Paysandú 764.
N.o 752-Ab.5.

PERSONA: HONRRADA PARA puesto de confianza en Empresa. Importante, buen sueldo, se exige garantía de $ 10.000 — Dirigirse Extrangero Poste Restante.
Marzo 31

SEÑORITAS: Zapatos L. XV 2.50, 2.80, cosidos 3.00, 3.50, satén 1.60, lona 1.20, otros 1.40, 1.50. — Rincón 610.
N.o 737-Mz.30.

CONTABILIDAD, teneduría de libros. El 1.o de Abril empiezo cursos superiores para empleados. L. Delpech, B. Mitre 1264.
N.o 699-Ab.4.

TENEDURIA y cálculo para comercio, banca e industrias. Contador Arbildi, Mercedes 943.
Abr.7.

PREPARACIONES DE CERDO — Se precisa un maestro para un establecimiento en campaña que acredite capacidad en preparaciones finas de cerdo. Rincón 587.

QUINTERO — Que sepa bien su oficio se precisa para un establecimiento en campaña. Rincón 587.

FOGUISTA MECANICO — Se precisa para una fábrica en campaña. Rincón 587.
N.o 500-Mz.20.

NO MAS HUMEDAD en las paredes. Emplee el asfalto hidrófugo. Eficacia y Economía. Juan Baroffio — Durazno 1096. Teléfono Uruguaya 775 cordón.
474 Ptc.

UN BEBE en un cochecito plegadizo "Fulton" crece alegre y gordito. Vea estos cochecitos en el Bazar Cantú que los tiene a precios bajos por haber pago el dólar a la par. Ituzaingó 1418.
Pte.

REGIMEN BANCARIO. — Interesante folleto por don Pedro Cosio, Está en venta en la Librería Barreiro, 25 de Mayo y Juan C. Gómez. Precio del ejemplar $ 0.40.

AUTOMOVILISTAS, cuando necesiten neumáticos y accesorios, consulten nuestros precios, que son los más convenientes de plaza. — Guelfi y Cía.
3916.Pte.

RESTAURANT "INTERNACIONAL" (En Colón). — Comidas especiales. Minutas, extras, sandwiches, vinos nacionales y extranjeros. — Salón para banquetes. — La Uruguaya 211 (Paso).
3919.Pte.

EN COLON se inauguró la Provisión "La Gloria", en los ramos de Confitería, fiambrería, frutas y comestibles en general. Camino Nacional casi esq. Lezica.
3920.Pte.

LA GLORIA — (En Colón). — Especialidades de la casa: castañas asadas, pan dulce, frutas y dulces secos. Camino Nacional casi esq. Lezica.
3920.Pte.

RESTAURANT "SUD AMERICA". — De Manuel Fernández, donde se come la gran (grillada) a la minuta, preparada por su dueño. Mercado Central 75.
3924.Pte.

GRAN HOTEL Y RESTAURANT "Juancito". Gran comedor de verano. (Servicio a la Carte). 724, Plaza Independencia 726. (Costado Sur).
3913.Pte.

COMISIONES Y COBRANZAS importantes acepta R. Lens, ex-jefe de Estación Colón, F. C. C., jubilado, honroso certificado, garantía con inmuebles. Dirigirse: Constitución 2030.

TABLA DE PESAS Y MEDIDAS legales y oficiales. Se venden en Rincón 583. Si está interesado en adquirirlas, apresúrese a comprarlas antes que se agoten. Precio del folleto. $ 0.20.

SI UD. tiene buen paladar pruebe el té de Ceylán. Bazar Cantú, Ituzaingó 1418.

BURNETT Y SARTORI. Cirujanos dentistas. Correcciones de anomalías dentarias (Ortodoncia). Calle Sarandí, 562, Plaza Matriz, Montevideo. Hora fija. Teléfono: La Uruguaya 1585, Central. Pte.

LOS NIÑOS DE CAMPAÑA deben disfrutar también de la alegría de tener juguetes. El bazar Cantú manda cajas llenas de juguetes, libre de porte desde $ 1.60 hasta $ 5.00. Pida informes hoy mismo. Tenga confianza en nosotros que somos los más interesados en dejarlo contento. Ituzaingó 1418.
3281-Pte.

COMETAS-ZEPPELINES a 0.50 cts. tenemos unas que remontan admirablemente. Juguetería y Bazar Cantú. Ituzaingó 1418.

MONOMOVILES, autos, cochecitos plegadizos, bicicletas con sidecar, dibujante luminoso, biógrafos, caballitos de hamaca, velocípedos y muchos otros juguetes finos de la mejor calidad, ha recibido el Bazar y Juguetería Cantú, Ituzaingó 1418.

LUNES. — Capeleti; martes, Nasin; Miércoles, osbuc; Lunes, Caneloni; Viernes, Vacalao; Sábado, mondongo. Domingo, caracoles. — Restaurant Ravechino. Ciudadela 1268. Teléfono 2785.
3918.Pte.

SI UD. quiere que su novia no lo olvide obséquiela con un bonito cartucho-cretona de bombones que vende el Bazar Cantú Ituzaingó 1418.

PRUEBE nuestros bombones y los preferirá a todos sus similares. Son bombones superiores, sin mezcla de ninguna clase. Bazar Cantú, Ituzaingó 1418. Teléfono 1523 Central.

DESEA UD. encontrarse en pleno Oriente? Compre una cajita de Incienso Arabe perfumado para sahumar salones que vende el Bazar Cantú, Ituzaingó 1418. Teléfono, 1523 Central.

SI QUIERE UD. comprar a su gusto y economizar dinero adquiera sus juguetes en la Juguetería y Bazar Cantú, Ituzaingó 1418.

IMPOTENCIA, pérdida de la memoria, falta de energía, insomnio. Específicos homeopáticos Dr. Hill. Depositarios "La Popular Homeopática", Yaguarón 1312.

ARSENOBENZOL, (606) dimizado. Específico homeopático contra la sífilis. Hemos recibido "La Popular Homeopática", Yaguaron 1312.

GONORREAS, pérdidas seminales, cistitis y pristatitris. Específicos del doctor Hill. Depositarios "La Popular Homeopática", Yaguaron 1312 entre 18 de Julio y San José.
59-pte.

LIBROS DE CUENTOS de lujo para regalo, pida en el Bazar y Juguetería Cantú Ituzaingó 1418.

PROFESIONALES

ESCRIBANOS

ARTURO BARRIERE Y JUAN ZEBALLOS Y. MAGUNA. — Escribano. Escritorio: Florida 1431 (primer piso, Derecha). — **Montevideo.**
3419-pte.

RAMIRO MAS PARDO. — Escribano, atiende todo asunto relacionado con su estudio. Dirigirse a departamento Florida.
3909.Ptte.

ABOGADOS

GUILLERMO WILSON Y DANIEL CASTELLANOS, abogados Estudio: 25 de Mayo 395, 3er. piso.
4075

Dr. R. SAYAGUES LASO, abogado. Estudio: calle Juncal número 1477, de 2 a 5 de la tarde. Teléfonos La Cooperativa y La Uruguaya 2231 Central.
269-fbro.28

DENTISTAS

PEDRO G. MICHELINE. Cirujano dentista. En su nuevo consultorio calle San José 1246 esq. Yí.

MANUEL IRISARRI, cirujano dentista. Se dedica especialmente a la colocación de dientes fijos y tratamiento y conservación de los dientes naturales. Tratamientos rápidos. Hora fija. Ituzaingó 1413. Teléfono: 3670 Central

MEDICOS

Dr. ENRIQUE MENDEZ Oculista. Trasladó su consultorio a la calle Río Branco 1281. Consultas de 10 1|2 a 12 m. menos jueves y festivos, y de 3 1|2 a 6 p. m. menos jueves, sábados y festivos.
Pte.

Dr. RAFAEL E. RODRIGUEZ. Médico del H. Vilardebó. Especialista en enfermedades mentales. Cuenta con varios sanatorios para asistencia de enfermos. Consultas de 1 a 3, días hábiles, menos jueves. Reducto número 2492.
362pte.

GERMAN DE SALTERAIN. — Enfermedades de la piel y sífilis. Ha abierto consultorio en la calle Cuareim 1467. Horas de consulta: todos los días de 15 a 18.
262-pte.

Dra. INES LUISI. Jefe de Clínica del Hospital Maciel. Señoras y Niños. Consultas a las 2. Teléfono Uruguaya 2073 Cordón. 18 de Julio 1643.
pem.

Dr. P. DE PENA, Jefe del Servicio de Cirugía del Hospital de Niños. Sanatorio Quirúrgico, Cerrito 656. Teléfono Uruguaya N.o 3017 Central. Consultas de 7 a 8 1|2 todos los días p 14 a 16 lunes, miércoles y viernes.
177-Pte.

Dr. JUSTO F. GONZALEZ — De regreso de Europa y Estados Unidos de Norte América, atiende preferentemente: Estómago, intestino. (Regímenes alimenticios). Enfermedades de la sangre y microbianas. — Consultas: de 2 y 30 a 4 y 30, excepto sábados. Cerro Largo 1283.
170-Pte.

EL ESPECIALISTA EN ASMA, Dr. Rampini, trasladó su consultorio a Sarandí 445 esquina Misiones. Horas de consulta: de 2 y 30 a 4 p. m.
169-Pte.

Dr. JOAQUIN LE SALTERAIN (oculista) — Consultas todos los días, menos jueves y feriados, de 2 a 4. Canelones 1262.
N.o-31-dic.31.

Dr. JUAN SERVETTI LARRAYA. — Médico. — Especialista en las enfermedades de la nutrición, reumatismo y sífilis. — Tratamiento médico de los cálculos biliares. Consultas: de 1 a 3 p. m., 18 de Julio 1498.
Pte.

Dra. PAULINA LUISI. De regreso de su gira por las principales clínicas de Europa, ha reanudado sus tareas. Paraguay 1286. Tel. Urug. 1327 Central.
181—Pte.

Dr. HORACIO GARCIA LAGOS — Cirujano. Se mudó a la calle Andes 1287. Consultas: de 2 a 4, excepto los jueves. [illegible]

Dr. JOSE RODRIGUEZ ANIDO — Médico-cirujano. Especialmente tratamiento de la tuberculosis y enfermedades de niños. Consultas de 1 a 4 p. m. Calle Uruguay 1536. Teléf. La Uruguaya 975 (Cordón).
487-pte.

Dr. JOSE MARTIRENE. — Médico-cirujano de niños. Se ocupa también de las enfermedades de oído, nariz y garganta en los niños. Consultas: lunes, miércoles y viernes, de 1 a 3 p. m. Colonia 1233.
1792-pte.

Dr. RUCKER. — Médico oculista de la Facultad de Medicina de París. — Consultas de 3 a 5, menos sábados y festivos. Colonia 1162. Teléfono Uruguaya No. 2133 (Central).
3764-pte.

VICTOR ZERBINO — Médico de niños. Jefe de Clínica y Policlínica infantiles. Tuberculosis, sífilis, ortopedia. Consultas: de 1 a 3 1|2. 18 de Julio 909.
2117-h.n.o.

Dr. DELGER — Especialista en enfermedades del riñón, vejiga, próstata, uretra y sífilis. Consultas: todos los días de 2 a 7 1|2 p. m. Trasladó su consultorio a la calle Ituzaingó 1317 entre Zabala y Buenos Aires.
h.n.o-pte.

PARTERAS

ANGELA AGRELO DE QUINTEIRO, partera. Tratamiento especial para las embarazadas. Se coloca el pesario esterilizado. Consultas de 7 a 10 y de 1 á 5. Recibe pensionistas, calle Yí 1572. Telef. Uruguaya, 2454 Colonia.
106.Pte

MARIA A. DE CHIACHIO
PARTERA
Especialista en partos y todas clases de curaciones sin color. Consultas de 8 a 11 y de 1 a 4. Recibe pensionistas. **Calle Cerro Largo 1525. Tel: Uruguaya 2632. Colonia** — 1498-h. n. o.

MADAME A. CATALURDA. — Partera. Especialmente en parto. Tratamientos para embarazadas. Recibe pensionistas. Consultas, de 7 a 11 y de 1 a 5. Los miércoles y domingos de mañana consultas para los pobres de 9 a 11. Colonia 1543, esquina Tacuarembó. Teléfono: Uruguaya 401 (Cordón).

NO MAS DOLORES: Mme. Noguez. Partera. Aprobada en Buenos Aires y Montevideo. Especialmente asistencia del parto y operaciones sin dolor. Recibe pensionistas. Consultas: de 8 a 10 y de 2 a 5. Colonia 1238. Teléfono: Uruguaya 589 (Central).

MASAGISTAS

HAMMERLE y Sra. DUPUY DE HAMMERLY, ex-profesor de Europa. Masaje médico e higiénico y especial para adelgazar. Cerrito 567. Consultas: de 12 a 17, menos los sábados. Teléfono: Uruguaya 2429 (Central).
2374-pte.

INGENIEROS

JUAN P. FABINI, Ingeniero. **Construcciones en general y especialmente de cemento armado sistema Hennebique. San José 1274.**
1522pte.

DESPACHANTES DE ADUANA

VECINO & Cía.

Despachantes de Aduana y Comisionistas. Importación, Exportación y Tránsito. Despacho de Encomiendas Postales.

359 PIEDRAS 361

Dirección telegráfica: VECINOCIA. Teléfono "La Uruguaya" 1516, (Central). — Montevideo.

Alberto M. Pittaluga

Despachos de Aduana

Importación
Exportación y Transito

Teléf.: La Uruguaya, 392 — Central

Piedras 423. — Montevideo.

Rafael Alonso Freire
Comisionista y Despachante de Aduana
URUGUAYA, 2192 Central y COOPERATIVA
25 DE AGOSTO, 376.—Montevideo

MOLINARI y Cía
Despachantes de Aduana
Escritorio, Paraná, 711
T. U. 93 (Central). — Montevideo.

DELFINO Hnos.
CASA FUNDADA EN 1833
DESPACHOS DE ADUANA
Comisiones y Consignaciones
Teléfono: 1674 Central
442—CALLE PIEDRAS—444
MONTEVIDEO

Americo Bazzani
Despachos de Aduana
Comisiones y Representaciones
Calle 25 de Agosto número 368
T. La Uruguaya 2135 (Central).

Claudio E. Bonino
Comisionista y Despachante de Aduana
Calle Rincón, 456
Teléf. La Uruguaya, 897 (Central)

Rodolfo Fasano
Despachante de Aduana
Calle Juan Carlos Gomez, 1461
Montevideo - Casilla Correo 180
Teléfonos: Compañía de Montevideo, [illegible]
Sociedad Cooperativa, [illegible]

Julio Morrison
Despachante de Aduana y Comisionista
Importación, Exportación y Tránsito
Teléfs. La Uruguaya, [illegible] Central La Cooperativa
1816 — SOLIS — 1820 Montevideo

Hector A. Seré
Comisionista y Despachante de Aduana
Calle Solís, 1494
Teléfono LA URUGUAYA, [illegible].—Montevideo
1435-pte.

Razzetti & Fiorito
Despachantes de Aduana
Calle Solís, 1464
Teléfono LA URUGUAYA, 89 (Central)
1436-pte.

GENERALES

BOLSA DE COMERCIO

1.a CONVOCATORIA

Se convoca a los señores socios de la Bolsa de Comercio para la Asamblea General Extraordinaria, que se celebrará en el local social el día 7 de Abril próximo a las 15, para considerar, de acuerdo con el pedido hecho al efecto por un núcleo de socios, la siguiente orden del día:

1.o Proyecto de reforma de Estatutos.

2.o Nombramiento de un socio honorario. — Montevideo, Marzo 30 de 1922. — El Secretario.
N.o 751-Ab.7.

AL COMERCIO

VAPOR HIGHLAND LADDIE

Se avisa a los recibidores de carga por este vapor, que para ser atendidos los reclamos deberán ser presentados dentro de las 48 horas de terminada la descarga de acuerdo con el artículo 1256 del Código de Comercio. La revisación de las mercaderías por falta de bultos y del contenido en los mismos, se verificará en los días 30 y 31 del corriente de las 3 p. m. a las 4 p. m. Las cuentas por los reclamos tendrán que ser presentadas una vez verificada la revisación y siempre que consten en los recibos de a bordo previa presentación de las facturas originales. — Montevideo, 27 de Marzo de 1922. — Christophersen Hnos., Agentes.
N.o 753-Mz.31.

AL COMERCIO

VAPOR PAN AMERICA

Se avisa a los recibidores de carga por este vapor, que para ser atendidos los reclamos deberán ser presentados dentro de las 48 horas de terminada la descarga de acuerdo con el artículo 1256 del Código de Comercio. La revisación de las mercaderías por falta de bultos y del contenido en los mismos, se verificará en los días 30 y 31 del corriente de las 3 p. m. a las 4 p. m. Las cuentas por los reclamos tendrán que ser presentadas una vez verificada la revisación y siempre que consten en los recibos de a bordo previa presentación de las facturas originales. — Montevideo, 27 de Marzo de 1922. — Christophersen Hnos., Agentes.
N.o 754-Mz.31.

Banco Popular del Uruguay

ASAMBLEA GENERAL EXTRAORDINARIA

Segunda Convocatoria

Por resolución del Directorio, y dando cumplimiento a lo dispuesto por el artículo 12, inciso 2.o de los Estatutos Sociales, y de acuerdo con lo establecido en el artículo 13, se convoca a los señores accionistas del Banco Popular del Uruguay a la Asamblea General Extraordinaria que deberá celebrarse el día 6 de Abril a las 16 horas en el local social calle 25 de Mayo 402, esquina Zabala, para considerar la siguiente

ORDEN DEL DIA:

1.o Proyecto de reforma de los Estatutos Sociales.

2.o Elección de Directorio.

Se previene a los señores accionistas que para concurrir a la Asamblea deberán depositar nuevamente sus acciones o sus resibos de depósitos en las Cajas del Banco hasta 5 días antes del fijado para la reunión como lo dispone el art. 14 de los Estatutos Sociales.

El registro se cerrará el día 1.o de Abril a las 16 horas. — Montevideo, Marzo de 1922. — **El Secretario.**
N.o 738-Ab.6.

La Transatlántica
Compañía de Tranvías Eléctricos

ASAMBLEA GENERAL ORDINARIA

De acuerdo con lo establecido en los estatutos sociales se convoca a los señores accionistas para la asamblea general ordinaria, que tendrá lugar el 6 de Abril próximo a las 16 y 30 horas, en el local de la administración, calle 25 de Mayo N.o 716.

ORDEN DEL DIA:

Aprobación del balance general y cuenta de ganancias y pérdidas.

Elección de miembros del Directorio y sus suplentes.

De acuerdo con el artículo 30 de los mismos estatutos, la inscripción de acciones podrá hacerse en el mismo local hasta el día 4 de 10 a 12 horas.

Montevideo, Marzo 29 de 1922. — **El Secretario.**
Marzo 31

Dirección General de Aduanas

División de Utiles y Muebles

Existiendo en el Depósito "Detalle" una cantidad de papeles reclames procedentes de rezago o abandono, se llama a postores para su venta con la obligación de destinarlo a la fabricación de papel. En las propuestas deberá expresarse el precio que se pagará por kilo, estándose al peso que resulte. Al retirarse el papel referido deberá ser cortado o inutilizado en presencia del funcionario que se designe.

Las propuestas se presentarán en la División de Utiles y Muebles de la Dirección General de Aduanas el día 7 de Abril próximo a las 15 horas, y en el mismo acto se abrirán y leerán por el Escribano de Aduanas en presencia de los interesados que concurran. — (Montevideo, Marzo 29 de 1922.
N.o 762-Ab.7.

Dirección General de Aduanas

División de Utiles y Muebles

Llámase a propuestas a todas las casas del ramo para la provisión de diez máquinas de escribir, cinco máquinas para estado, dos máquinas de sumar y diez y nueve mesas para las mismas, estas últimas, según modelo, en la división de útiles y Muebles.

Los proponentes deberán expresar la marca, tipo o formato de la máquina ofrecida y accesorios que las acompañarán.

Las propuestas se presentarán en la Dirección General de Aduanas en el sellado de ley, el día 7 de Abril a las 15 horas y en el mismo acto se habrirán y se leerán por el Escribano de Aduana a presencia de los interesados que concurran. — Montevideo, Marzo 29 de 1922.
N.o 761-Ab.7.

Banco Británico de la América del Sud

ESTABLECIDO EN 1863

LONDRES, MANCHESTER, BUENOS AIRES, ROSARIO DE SANTA FE, PERGAMINO, RIO DE JANEIRO, SAO PAULO, BAHIA, PORTO ALEGRE, RIO GRANDE, PELOTAS, PERNAMBUCO, SANTOS.
Montevideo: Calle Zabala No. 1480.
AGENCIAS
Agencia Rondeau Avenida General Rondeau No. 1873.
Agencia Cordon, Calle Constituyente No. 1414.
Agencia Mercedes, Calle Montevideo No. 719.
Mercedes R. O. U.

Tipos de intereses hasta nuevo aviso:

En Cuentas Corrientes a la vista . . 1 o/o anual
Otros depósitos. . . . . Convencional

Caja de Ahorros

A Vencer cada 3 meses . 5 o/o anual hasta $ 5.000
» 6 » . 6 o/o » id. id.

El Banco recibe Títulos Valores de Bolsa, etc., en custodia.
10, Septiembre 1921. Charles W. Drever, Gerente.
pts.

BANCO POPULAR DEL URUGUAY

Calle 25 de Mayo, 402

Capital autorizado . . . . $ 5.000.000
" realizado . . . . " 3.000.000

DIRECTORIO — Jorge West, Presidente; doctor Adolfo Artagaveytia, Vicepresidente; Antonio Olegui, Secretario; doctor José V. Carvallido y Juan B. Morixe, Vocales.
Director Gerente: Esteban A. Elena.

DESCUENTOS - CUENTAS CORRIENTES - CAUCIONES
Giros, Ordenes Telegráficas y Cartas de Crédito sobre las principales Plazas del mundo y pueblos de Italia y España

TASA DE INTERESES

ABONA

Sobre saldos acreedores en cuenta corriente	**1 o|o**	**anual**
" Cuentas Corrientes acreedoras	**2**	**"**
En Alcancías hasta $ 1.000:		
Después de 3 meses	**6**	**" "**
En Caja de Ahorros:		
Después de 30 días	**Convencional**	
A vencer cada 3 meses	**5 o|o**	**anual**
A vencer cada 6 meses	**6 o|o**	**"**
A vencer cada 12 meses	**6½ o|o**	**"**
En depósitos fijos	**Convencional**	

pagando siempre el más alto interés de plaza.

COBRA

Sobre cuentas corrientes, descuentos y cauciones Convencional.

BANCO COMERCIAL

Establecido en el año 1857

CERRITO esquina ZABALA

Capital realizado . . . . . $ 2.000.000
Fondo de reserva . . . . . " 1.540.000
DIRECTORIO — José Saavedra, presidente, doctor Alejandro Gallinal, vice-presidente; Nicolás Peirano, Félix Ortiz de Taranco, doctor José Irureta Goyena, doctor José Pedro Santayana y Pedro Aramendía, vocales.

Realiza toda clase de operaciones bancarias

ARTURO DAVIE,
Gerente

BANCO FRANCES

Supervielle y Cía.

(SOCIEDAD COLECTIVA)
ESTABLECIDO EL AÑO 1887
423 – 25 DE MAYO – 427
MONTEVIDEO

Efectúa toda clase de operaciones bancarias, en el País y con todas las plazas del mundo

COFFRES-FORTS (Cajas de Seguridad)
para el servicio del público

CASA EN BUENOS AIRES
Supervielle y Cía.
[illegible] SAN MARTIN Y PASAJE GUEMES

J. M. GORLERO
Gerente

Pte.

Banco de Londres y Río de la Plata

ESTABLECIDO EN 1862
En Montevideo: Sucursal Cerrito 413; Agencia, Río Negro 1669
AGENCIAS EN PAYSANDU, SALTO Y RIVERA

LONDRES (Casa Matriz), PARIS, AMBERES, LISBOA, MANCHESTER (Agencia), BRADFORD (Agencia) NUEVA YORK (Agencia)
SUCURSALES en las principales ciudades de la República Argentina, Brasil, Chile, Colombia, etc.

El Banco da y toma giros y emite cartas de crédito sobre las principales plazas del mundo. Giros postales sobre Italia.

ABRE CREDITOS PARA IMPORTACION DE MERCADERIAS

Recibe DEPOSITOS a plazo fijo y en Caja de Ahorros. Cuentas Corrientes. Custodia de Títulos. Descuentos, Adelantos, y en general se ocupa de toda clase de operaciones bancarias.
Edo. RICHARDS, Gerente.

LONDON & BRAZILIAN BANK, Limited

1477-CALLE ZABALA-1477

Capital suscripto (150.000 acciones de £ 20 c|u.)	£	3.000.000
Capital integrado	"	1.500.000
Fondo de reserva	"	1.500.000

CASA MATRIZ: 7, Tokenhouse Yard, Londres, E. C.
SUCURSALES

INGLATERRA: Manchester (36 Charlotte Street). — BRASIL: Río Janeiro, Pará, Manaos, Ceará, Maranhao, Pernambuco, Bahía, Santos, Sao Paulo, Curityba, Río Grande do Sul, Porto Alegre y Pelotas. — ARGENTINA: Buenos Aires y Rosario de Santa Fé. — FRANCIA: Paris, (5 Rue Scribe). — ESTADOS UNIDOS: Nueva York (Agencia), 56 Wall Street. — PORTUGAL: Lisboa, Oporto.

El Banco tiene Corresponsales en las principales ciudades y pueblos de Portugal, Francia, España, Italia, Bélgica, Noruega, Suecia, Dinamarca, Holanda, Suiza, Grecia, Serbia, Turquía, Siria, Palestina, Egipto, Norte y Sud América, Sud Africa, Australia, Nueva Zelandia, India, China y Japón.

El Banco emite Giros y Cartas de Crédito sobre todos los países que preceden.

TASA DE INTERESES

El Banco abona:

En Cuenta Corriente a la vista:	1	%	anual
Por Depósitos a 30 días de aviso	4	%	"
" " 60 " " "	5	%	"
" " 3 meses fijos	5	%	"
" " 6 " "	6	%	"
En Caja de Ahorros con libreta a vencer cada 3, 6 o 12 meses, hasta . . .	6	%	"

Se encarga de toda clase de negocios bancarios.

Crédit Foncier de l'Uruguay

1626—CALLE TREINTA Y TRES—1630
MONTEVIDEO

PRESTAMOS HIPOTECARIOS
Amortizables en largos y en cortos plazos
Condiciones ventajosas
A. [illegible], Gerente.

Banco Español del Río de la Plata

— Calle 25 de Mayo esquina Zabala —
CASA MATRIZ - BUENOS AIRES - Reconquista núm. 200

Establecido en 1886

Capital suscripto	$	100.000.000
Capital realizado	"	98.875.380
Fondo de reserva	"	49.880.452

Sucursales y Agencias en toda la República Argentina. Sucursales en el Exterior: Barcelona, Bilbao, Coruña, Génova, Guadalajara, Hamburgo, Londres, Madrid, París, Río de Janeiro, San Sebastián, Sevilla, Valencia y Vigo. Corresponsales directos en todos los países.

Expide Cartas de Crédito, letras de cambio y transferencias por cable, compra y vende títulos y valores en las plazas comerciales. — Cobranzas, cupones y dividendos, se reciben valores y títulos en custodia. — Descuentos y cobranzas de pagarés y letras.

Hasta nuevo aviso, abona por depósitos:
En cuenta corriente, 1 o|o anual.
A plazo fijo, Convencional.
En caja de Ahorros:
Desde $ 1 hasta $ 1.000, 6 anual.
Mayor cantidad, Convencional.
Cobra por anticipos en cuenta corriente, vales y conformes, convencional.

Montevideo, 1.o de Octubre de 1920.

Banco de Crédito

Casa Central: MISIONES 1423

AGENCIA: Grecia 481 — (Villa del Cerro).

CAPITAL INTEGRADO $ 2.500.000.00
RESERVAS. . . . . » 524.460.61

PAGA POR DEPOSITOS
En Caja de Ahorros 6 o|o anual
A Plazo fijo . . . 6 1|2 » »

Entrega Gratis Alcancías a los depositantes

Emite giros sobre todas las ciudades y pueblos de América y Europa

Giros sobre todos los pueblos de Italia por intermedio de sus corresponsales: Banco di Roma, Crédito Italiano, Banca Commerciale Italiana y por el Servicio Postal Italiano.

Paga cupones del Prestito Italiano
REALIZA TODA CLASE DE OPERACIONES BANCARIAS

Banco Italo-Belga

CALLE ZABALA 1412

Capital Frs. 50.000.000
Reservas » 25.000.000

Casa matriz: Amberes. Sucursales: Paris, Londres, Rio de Janeiro, Santos, San Paulo, Campinas, Buenos Aires, Valparaiso.

Agente del Credito Italiano.
Corresponsal oficial del Banco Nacional de Bélgica